



Sehemu ya Vijana wanaoshiriki programu maalum ya Atamizi kwa upande wa sekta ya Uuvi kituo cha SAMEKI mkoani Mwanza wakivua samaki waliopo kwenye moja ya mabwawa yaliyopo kituoni hapo.



Lori la mdau likipakia marobota ya nyasi kavu (aina ya Cenchrus) yaliyonumuliwa kutoka TALIRI Mpwapwa



JAMHURI YA MUUNGANO WA TANZANIA

**HOTUBA YA MHESHIMIWA ABDALLAH
HAMIS ULEGA (MB) WAZIRI WA MIFUGO NA
UVUVI, AKIWASILISHA BUNGENI MPANGO
NA MAKADIRIO YA MAPATO NA MATUMIZI
YA FEDHA YA WIZARA YA MIFUGO NA
UVUVI KWA MWAKA 2023/2024**



Sehemu ya Vijana wanaoshiriki programu maalum ya Atamizi kwa upande wa sekta ya Mifugo wakiwa na ng'ombe wanaowanenepesha kwenye Shamba la Mabuki lililopo Misungwi Mkoani Mwanza.



Miongoni mwa matunda ya ziara ya Mhe. Dkt. Samia Suluhu Hassan, Rais wa Jamhuri ya Muungano wa Tanzania kwenye nchi za falme za kiarabu ni ongezeko la mauzo ya biashara ya nyama kupitia fainali za kombe la Dunia zilizofanyika nchini Qatar.



Rais wa Jamhuri ya Muungano wa Tanzania Mhe. Dkt. Samia Suluhu Hassan akiagana na mgeni wake Waziri wa Mambo ya Nje ya Saudi Arabia Mhe. Faisal Bin Farhan Al Saud mara baada ya mazungumzo yao Ikulu Jijini Dar es Salaam yakiwemo ya kukuza sekta za mifugo na uvuvi.



Vijana wakiwa katika Kituo Atamizi kilichopo Mabuki, Mwanza kwa ajili ya unenepeshaji wa ng'ombe ili kuongeza upatikanaji wa malighafi katika viwanda vya kuchakata nyama kwa ajili ya soko la ndani na nje ya nchi



Watatu kutoka kushoto ni Mhe. Philip Mpango, Makamu wa Rais wa Jamhuri ya Muungano wa Tanzania akipewa maelezo na Mhe. Abdallah H. Ulega (Mb) Waziri wa Mifugo na Uvuvi wakati alipotembelea kituo Atamizi cha Mabuki kilichopo Mkoani Mwanza tarehe Aprili 12, 2023.



Mhe. Kassim Majaliwa Majaliwa (Mb), Waziri Mkuu wa Jamhuri ya Muungano wa Tanzania na Mhe. Dkt. Tulia Ackson Mwansasu (Mb), Spika wa Bunge la Jamhuri ya Muungano wa Tanzania wakipata maelezo ya namna Wizara inavyoboresha vituo vya ukuzaji viumbe maji. (03.08.2022),

**HOTUBA YA MHESHIMIWA ABDALLAH HAMIS
ULEGA (MB) WAZIRI WA MIFUGO NA UVUVI,
AKIWASILISHA BUNGENI MPANGO NA
MAKADIRIO YA MAPATO NA MATUMIZI
YA FEDHA YA WIZARA YA MIFUGO
NA UVUVI KWA MWAKA 2023/2024**



Mheshimiwa Dkt. Samia Suluhu Hassan
Rais wa Jamhuri ya Muungano wa Tanzania



Mheshimiwa Dkt. Philip Isidor Mpango
Makamu wa Rais



Mheshimiwa Kassim Majaliwa Majaliwa (Mb)
Waziri Mkuu



Mhe. Abdallah Hamis Ulega (Mb)
Waziri wa Mifugo na Uvuvi



Mhe. David Ernest Silinde (Mb)
Naibu Waziri wa Mifugo na Uvuvi



Prof. Riziki S. Shemdoe
Katibu Mkuu



Dkt. Daniel E. Mushi
Naibu Katibu Mkuu (Mifugo)



Bi. Agnes K. Meena
**Naibu Katibu Mkuu
(Uvuvi)**

YALIYOMO

| | |
|---|------------|
| ORODHA YA VIELELEZO | VI |
| ORODHA YA VIAMBATISHO | VII |
| VIFUPISHO VYA MANENO | XI |
| A. UTANGULIZI..... | 1 |
| B. SEKTA YA MIFUGO (FUNGU 99) | 5 |
| UTEKELEZAJI WA MPANGO NA BAJETI YA WIZARA KWA MWAKA 2022/2023 | 5 |
| Maeneo ya Kipaumbele katika Mwaka 2022/2023 | 5 |
| Makusanyo ya Maduhuli..... | 6 |
| Fedha zilizoidhinishwa kwa Ajili ya Matumizi ya Kawaida na Maendeleo 2022/2023 | 6 |
| Matumizi ya Bajeti ya Kawaida na Maendeleo | 7 |
| Hali Halisi ya Sekta ya Mifugo | 7 |
| Marekebisho ya Sera, Sheria na Kanuni Katika Sekta ya Mifugo | 12 |
| Uzalishaji wa Mifugo na Masoko | 14 |
| <i>Huduma ya Uhimilishaji</i> | 14 |
| <i>Ugawaji wa Madume ya Mbegu</i> | 15 |
| <i>Uzalishaji na Usambazaji wa Mitamba.....</i> | 15 |
| <i>Uzalishaji wa Kuku wa Nyama na Mayai.....</i> | 16 |
| <i>Uzalishaji wa Nguruwe</i> | 17 |

| | |
|--|----|
| Biashara ya Mifugo na Mazao yake | 17 |
| <i>Biashara ya Mifugo</i> | 17 |
| <i>Tasnia ya Ngozi</i> | 18 |
| Rasilimali za Malisho, Vyakula na Maji kwa Mifugo . | 21 |
| <i>Malisho, Vyakula na Maji kwa Ajili ya Mifugo</i> | 21 |
| Huduma ya Afya ya Mifugo..... | 28 |
| <i>Udhibiti wa Magonjwa ya Mifugo</i> | 28 |
| Baraza la Veterinari Tanzania | 32 |
| Taasisi Zilizochini ya Sekta ya Mifugo | 38 |
| <i>Kampuni ya Ranchi za Taifa (NARCO)</i> | 38 |
| <i>Bodi ya Nyama Tanzania</i> | 39 |
| <i>Bodi ya Maziwa Tanzania (TDB)</i> | 42 |
| <i>Wakala ya Maabara Ya Veterinari Tanzania</i> | 45 |
| Taasisi ya Utafiti wa Mifugo Tanzania (TALIRI)..... | 47 |
| <i>Wakala ya Mafunzo ya Mifugo (LITA)</i> | 49 |
| MPANGO NA BAJETI YA WIZARA KWA MWAKA 2023/2024 | 52 |
| Tasnia ya Ngozi | 57 |
| Rasilimali za Malisho, Vyakula na Maji kwa Ajili ya Mifugo..... | 58 |
| TAASISI ZILIZO CHINI YA SEKTA YA MIFUGO..... | 62 |

| | |
|---|-----------|
| <i>Baraza la Veterinari Tanzania</i> | 62 |
| <i>Wakala ya Maabara ya Veterinari Tanzania</i> | 63 |
| <i>Kampuni ya Ranchi za Taifa (NARCO)</i> | 64 |
| <i>Bodi ya Nyama Tanzania</i> | 65 |
| <i>Bodi ya Maziwa Tanzania</i> | 66 |
| <i>Taasisi ya Utafiti wa Mifugo Tanzania (TALIRI)</i> | 67 |
| <i>Wakala ya Mafunzo ya Mifugo (LITA)</i> | 68 |
| C. SEKTA YA UVUVI (FUNGU 64) | 68 |
| Hali ya Sekta ya Uvuvi..... | 68 |
| MAPATO NA MATUMIZI YA FEDHA KWA MWAKA 2022/2023 | 72 |
| Makusanyo ya Maduhuli kwa Mwaka 2022/2023 | 72 |
| UTEKELEZAJI WA MAJUKUMU KATIKA MWAKA 2022/2023 | 75 |
| Usimamizi wa Takwimu za Uvuvi | 77 |
| Usimamizi na Udhibiti wa Rasilimali za Uvuvi | 79 |
| Uthibiti wa Ubora na Usalama wa Mazao ya Uvuvi .. | 82 |
| Hifadhi za Bahari na Maeneo Tengefu..... | 84 |
| Ukuzaji Viumbe Maji | 86 |

| | |
|---|-----|
| Huduma za Ugani wa Uvuvi | 89 |
| Taasisi ya Utafiti wa Uvuvi Tanzania – TAFIRI..... | 91 |
| Mamlaka ya Kusimamia Uvuvi wa Bahari Kuu | 96 |
| MIRADI YA MAENDELEO YA SEKTA YA UVUVI..... | 98 |
| CHANGAMOTO ZA SEKTA YA UVUVI | 102 |
| MAENEO YA VIPAUMBELE KATIKA MPANGO NA BAJETI YA MWAKA 2023/2024..... | 104 |
| Uthibiti wa Ubora na usalama wa mazao ya uvuvi . | 110 |
| Ukuzaji viumbe maji..... | 112 |
| Huduma za ugani wa Uvuvi na Ukuzaji viumbe maji | 113 |
| Mamlaka ya Kusimamia Uvuvi wa Bahari Kuu (DSFA) | 116 |
| Utekelezaji kwa mwaka 2022/2023 | 123 |
| Dawati la Sekta Binafsi la Wizara | 123 |
| Utawala Bora, Jinsia na UKIMWI..... | 128 |
| Teknolojia ya Habari na Mawasiliano..... | 130 |
| Mazingira na Mabadiliko ya Tabianchi..... | 133 |
| Ushirikiano wa Kikanda na Kimataifa..... | 135 |
| Gawio la Serikali katika Sekta za Mifugo na Uvuvi. | 138 |

| | |
|---|------------|
| E: HITIMISHO | 139 |
| F. MUHTASARI WA MAOMBI YA FEDHA KWA MWAKA WA FEDHA 2023/2024 | 145 |
| Fungu 99: Sekta ya Mifugo..... | 145 |
| VIAMBATISHO | 147 |

ORODHA YA VIELELEZO

| | |
|---|----|
| Kielelezo Na. 1: Uzalishaji Wa Nyama Nchini, 2022/2023 | 9 |
| Kielelezo Na. 2: Uagizaji Na Mauzo Ya Nyama Nje Ya Nchi..... | 41 |
| Kielelezo Na. 3: Hosteli Za Lita Mpwapwa Na Morogoro | 50 |
| Kielelezo Na. 4: Makusanyo ya Maduhuli kwa Mwaka wa Fedha 2022/2023 hadi Aprili, 2023 | 73 |
| Kielelezo Na. 5: Ulinganifu wa Uzalishaji wa Samaki kwa Kipindi cha Julai hadi Aprili 2021/2022 na 2022/2023 | 78 |

ORODHA YA VIAMBATISHO

| | | |
|---------------------------|--|-----|
| Kiambatisho Na. 1: | Idadi ya Mifugo | 147 |
| Kiambatisho Na. 2: | Uzalishaji wa Mazao ya Mifugo Kuanzia Mwaka 2014/2015 Hadi 2022/2023 | 148 |
| Kiambatisho Na. 3: | Hali ya Viwanda vya Usindikaji Maziwa Tanzania 2020/2021- 2022/2023 | 149 |
| Kiambatisho Na. 4: | Mashamba ya Kuku Wazazi | 157 |
| Kiambatisho Na. 5: | Orodha ya Vituo vya Kutotoleshea Vifaranga..... | 159 |
| Kiambatisho Na. 6: | Taarifa ya Uhimilishaji Nchini Hadi Machi 2023 | 161 |
| Kiambatisho Na. 7: | Uwezo wa Viwanda Vinavyozalisha Bidhaa za Ngozi Vilivyopo 2023 | 163 |
| Kiambatisho Na. 8: | Maeneo ya Malisho Yaliyotengwa kuanzia Mwaka 2015 hadi 31 Machi, 2023..... | 164 |
| Kiambatisho Na. 9: | Maeneo ya Malisho Yaliyotengwa na Utangazwa kwenye Gazeti la Serikali G.Na.597 la Tarehe 07/10/2022 | 193 |

| | |
|--|-----|
| Kiambatisho Na. 10: Viwanda vya Kuzalisha Vyakula vya Mifugo na Rasilimali za Vyakula vya Mifugo Yaliyopo Mwaka 2022/2023 | 197 |
| Kiambatisho Na. 11: Orodha ya Maeneo (Maduka) Ya Kuuzia Vyakula vya Mifugo na Rasilimali za Vyakula vya Mifugo Yaliyopo Mwaka 2022/2023 | 209 |
| Kiambatisho Na. 12: Migogoro Iliyotatuliwa Kati ya Wafugaji na Watumiaji Wengine wa Ardhi..... | 225 |
| Kiambatisho Na. 13: Magonjwa 13 ya Mifugo Ya Kipaumbele Nchini Tanzania | 232 |
| Kiambatisho Na. 14: Majosho Yaliyojengwa katika Mwaka 2022/2023 | 233 |
| Kiambatisho Na. 15: Mifugo Iliyogua na Iliyokufa..... | 236 |
| Kiambatisho Na. 16: Vituo vya Mafunzo ya Uanagenzi... | 237 |
| Kiambatisho Na.17: Orodha ya Shule Zinazoshiriki Mpango ya Unywaji Maziwa Shuleni kwa Kipindi Cha Kuanzia Julai 2022 Hadi Machi, 2023..... | 240 |
| Kiambatisho Na. 18: Uvunaji wa Samaki na Nguvu ya Uvuvi Hadi Aprili, 2023 | 248 |

| | |
|--|-----|
| Kiambatisho Na. 19: Uzalishaji wa Vifaranga vya Samaki 2022/2023..... | 249 |
| Kiambatisho Na. 20: Upatikanaji wa Chakula cha Samaki wa Kufugwa Nchini Mwaka 2022/2023 | 252 |
| Kiambatisho Na. 21: Makusanyo ya Maduhuli kwa Mwaka 2022/2023 Hadi Aprili, 2023..... | 254 |
| Kiambatisho Na. 22: Matokeo ya Kazi ya Ulinzi na Usimamizi Shirikishi wa Rasilimali za Uvuvi Hadi Mwezi Machi, 2023 | 254 |
| Kiambatisho Na. 23: Mauzo ya Samaki na Mazao ya Uvuvi Kwenda Nje ya Nchi Hadi Aprili, 2023 | 256 |
| Kiambatisho Na. 24: Ulinganifu wa Uingizaji wa Samaki Kutoka Nje ya Nchi kwa Mwaka 2021/2022 Na 2022/2023 Hadi Aprili 2023 | 259 |
| Kiambatisho Na. 25: Mgawanyo wa Boti Katika Maziwa na Bahari Kikanda | 260 |
| Kiambatisho Na. 26: Hali ya Utendaji wa Viwanda vya Kuchakata Mazao ya Uvuvi Nchini..... | 261 |

Kiambatisho Na. 27: Gawio Lililotolewa Serikalini
kutoka katika Taasisi za Wizara
ya Mifugo na Uvuvi Mwaka
2022/2023 267

Kiambatisho Na. 28: Makusanyo ya Maduhuli
mwaka 2022/2023 hadi
Aprili, 2023268

VIFUPISHO VYA MANENO

| | |
|---------|---|
| ACGG | African Chicken Genetic Gains |
| ADGG | African Dairy Genetic Gains |
| AFDP | Agriculture and Fisheries Development Programme |
| AIS | Automatic Identification System |
| ANSAF | Agriculture non – state Actors Forum |
| ASARECA | The Association for Strengthening Agricultural Research in Eastern and Central Africa |
| ASDP | Agricultural Sector Development Programme |
| ASPIRES | Agriculture Sector Policy and Institutional Reforms Strengthening |
| AU/IBAR | African Union Inter-African Bureau for Animal Resources |
| BBSRC | Biotechnology and Biological Sciences Research Council |
| BMGF | Bill and Melinda Gates Foundation |
| BMUs | Beach Management Units |
| BRAC | Building Resources Across Communities |
| CBPP | Contegous Bovine Pleuropneumonia |
| CCPP | Contegous Caprine Pleuropneumonia |
| CFMA | Collaborative Fisheries Management Areas |
| CIAT | International Center for Tropical Agriculture |
| COSTECH | Commission for Science and Technology |

| | |
|--------|--|
| CSA | Climart Smart Agriculture |
| DANIDA | Danish International Development Agency |
| DfID | Department for International Development, UK |
| DIDES | Dodoma Institute of Development and Entrepreneurship Studies |
| DSFA | Deep Sea Fishing Authority |
| e- CAS | Electronic Catch Assessment Survey |
| EA | Environmental Audit |
| EAC | East African Community |
| EADD | East Africa Dairy Development |
| EBARR | Ecosystem Based Adaptation for Rural Resilience |
| EEZ | Exclusive Economic Zone |
| eGA | Electronic Government Authority |
| EIA | Environmental Impact Assessment |
| EPA | Economic Partnership Agreement |
| EPZA | Export Processing Zones Authority |
| ESDP | Economic and Social Development Programme |
| EU | European Union |
| FADs | Fish Aggregating Devices |
| FAO | Food and Agriculture Organization of United Nation |
| FETA | Fisheries Education and Training Agency |
| FIS | Fisheries Information System |
| GCLA | Government Chemist Laboratory Authority |

| | |
|---------|--|
| GIS | Geographical Information System |
| GN | Government Notice |
| GTZ | German Technical Cooperation Agency |
| HCMIS | Human Capital Management Information System |
| HPT | Heifer Project Tanzania |
| IAEA | International Atomic Energy Agency |
| ICT | Information Communication Technology |
| IFAD | International Fund for Agricultural Development |
| ILC | International Land Coalition |
| ILO | International Labor Organization |
| ILRI | International Livestock Research Institute |
| IMET | Integrated Management Effectiveness Tool |
| IMO | International Marine Organization |
| IOC | Intergovernmental Oceanographic Commission |
| IORA | Indian Ocean Rim Association |
| IOTC | Indian Ocean Tuna Commission |
| IRDP | Intergraded Rural Development Project |
| ISO/IEC | International Standards Organization/International Electrotechnical Commission |
| ISS | Institute of Social Studies |
| IWC | International Whaling Commission |
| JICA | Japan International Cooperation Agency |
| JTFCA | Japan Tuna Fisheries Cooperative Association |

| | |
|---------|--|
| LGC | Laboratory of Government Chemistry |
| LITA | Livestock Training Agency |
| LMU | Livestock Multiplication Unit |
| LTA | Lake Tanganyika Authority |
| LVFO | Lake Victoria Fisheries Organization |
| MATT | Multi – Agency Task Team |
| MCU | Maziwa Cooperative Union |
| MIS | Management Information System |
| MOET | Multiple Ovulation and Embryo Transfer |
| MOF | Ministry of Ocean and Fisheries - South Korea |
| MoU | Memorandum of Understanding |
| MPRU | Marine Park and Reserve Unit |
| MSC | Marine Stewardship Council |
| NADSP | National Aquaculture Development Strategic Plan |
| NAFIRRI | National Fisheries Resource Research Institute – Uganda |
| NAIC | National Artificial Insemination Center |
| NARCO | National Ranching Company |
| NBS | National Bureau of Statistics |
| NECAI | National Egyptian Company for Africa Investment |
| NEMC | National Environment Management Council |
| NIC | National Insurance Corporation |
| NMATT | National Malt – Agency Task Team |
| NMB | National Microfinance Bank |
| NORAD | Norwegian Agency for Development |

| | |
|---------|--|
| | Cooperation |
| NQCSSES | National Quality Control Sample Exchange Scheme |
| NSSF | National Social Security Fund |
| OC | Other Charges |
| OECD | Organization for Economic Cooperation and Development |
| OFCF | Overseas Fisheries Cooperation Foundation of Japan |
| OFMP | Octopus Fishery Management Plan |
| OIE | World Organization for Animal Health |
| OPRAS | Open Performance Review and Appraisal System |
| OSNP | Operation Save Nile Perch |
| PAC | Public Accounts Committee |
| PAID | Private Partnership for Artificial Insemination Delivery Project |
| PASS | Private Agricultural Sector Support |
| PE | Personnel Emoluments |
| PFZs | Potential Fishing Zones |
| PRM | Participatory Rangeland Management Plan |
| PTA | Proficiency Testing Australia |
| RAS | Recirculation Aquaculture System |
| SACCOS | Savings and Credit Cooperative Societies |
| SADC | Southern Africa Development Cooperation |
| SADCAS | Southern Africa Development Community Accreditation Services |
| SADCMET | Southern Africa Development Cooperation |

| | |
|----------|--|
| | Measurement Traceability |
| SAGCOT | Southern Agricultural Growth Corridor of Tanzania |
| SDC | Swiss Agency for Development and Cooperation |
| SIDA | Swedish International Development Cooperation Agency |
| SMT | Serikali ya Jamhuri ya Muungano wa Tanzania |
| SMZ | Serikali ya Mapinduzi Zanzibar |
| SRMP | Sustainable Range Management Project |
| STCW – F | Standards of Training, Certification, and Watch Keeping for Fishing Vessel |
| SUA | Sokoine University of Agriculture |
| SWIOFC | Southwest Indian Ocean Fisheries Commission |
| SWIOFish | South West Indian Ocean Fisheries Governance and Shared Growth |
| TADB | Tanzania Agricultural Development Bank |
| TAEC | Tanzania Atomic Energy Commission |
| TAFIRI | Tanzania Fisheries Research Institute |
| TAFICO | Tanzania Fisheries Cooperation |
| TALIRI | Tanzania Livestock Research Institute |
| TANROADS | Tanzania National Roads Agency |
| TAPIFA | Tanzania Association of Pig Farmers |
| TASAC | Tanzania Shipping Agencies Corporation |
| TAUSI | Mfumo wa Mapato ya Ndani wa Mamlaka za Serikali za Mitaa |

| | |
|--------|---|
| TBA | Tanzania Building Agency |
| TBS | Tanzania Bureau of Standards |
| TCP | Transmission Control Protocol |
| TEHAMA | Teknolojia ya Habari na Mawasiliano |
| TFDA | Tanzania Food and Drugs Authority |
| TIB | TIB Development Bank |
| TIC | Tanzania Investment Centre |
| TLMP | Tanzania Livestock Master Plan |
| TOT | Training of Trainers |
| TPB | Tanzania Postal Bank |
| TPSF | Tanzania Private Sector Foundation |
| TPW | Tanzania People and Wildlife |
| TRA | Tanzania Revenue Authority |
| TVI | Tanzania Vaccine Institute |
| TVLA | Tanzania Veterinary Laboratory Agency |
| UCRT | Ujamaa Community Resource Team |
| UKIMWI | Upungufu wa Kinga Mwilini |
| UNDP | United Nations Development Programme |
| UNIDO | United Nations Industrial Development Organization |
| URT | United Republic of Tanzania |
| USAID | United States Agency for International Development |
| VICOBA | Village Community Bank |
| VMS | Vessel Monitoring System |
| VVU | Virusi vya Ukimwi |
| WB | World Bank |
| WHO | World Health Organization |
| WIOMSA | Western Indian Ocean Marine Science |

| | |
|--------|---|
| | Association |
| WSPA | World Society for Protection of Animals |
| WTO | World Trade Organization |
| WWF | World Wildlife Fund |
| ZAFICO | Zanzibar Fisheries Company |
| ZIPA | Zanzibar Investment Promotion Authority |

**HOTUBA YA MHESHIMIWA ABDALLAH HAMIS
ULEGA (MB) WAZIRI WA MIFUGO NA UVUVI
KUHUSU MAKADIRIO YA MAPATO NA
MATUMIZI YA FEDHA YA WIZARA YA
MIFUGO NA UVUVI KWA
MWAKA 2023/2024**

A. UTANGULIZI

1. **Mheshimiwa Spika**, kufuatia taarifa iliyowasilishwa leo ndani ya Bunge lako Tukufu na Mwenyekiti wa Kamati ya Kudumu ya Bunge ya Viwanda, Biashara, Kilimo na Mifugo iliyochambua Bajeti ya Wizara ya Mifugo na Uvuvi (Fungu 99 – Mifugo na Fungu 64 – Uvuvi); Naomba sasa kutoa hoja kwamba Bunge lako Tukufu lipokee, lijadili na kupitisha taarifa ya utekelezaji wa Bajeti kwa mwaka 2022/2023 na Makadirio ya Mapato na Matumizi ya Fedha ya mwaka 2023/2024 kwa Fungu 99 – Mifugo na Fungu 64 – Uvuvi.

2. **Mheshimiwa Spika**, awali ya yote namshukuru Mwenyezi Mungu, mwingi wa rehema kwa kunijalia afya njema na kuniwezesha kusimama mbele ya Bunge lako Tukufu kuwasilisha hotuba yangu ya kwanza siku ya leo. Aidha, kwa namna ya pekee napenda kutoa shukrani zangu za dhati kwa **Mheshimiwa Dkt. Samia Suluhu Hassan**, Rais wa Jamhuri ya Muungano wa Tanzania kwa kuniadini na kunateua kuwa Waziri wa Mifugo na Uvuvi na kumteua **Mhe. David Ernest Silinde** (Mb) kuwa Naibu Waziri, tunaahidi

kutumia uwezo wetu wote kutekeleza wajibu wetu kwa ufanisi na uadilifu na kuhakikisha rasilimali za mifugo na uvuvi zinasimamiwa na kutumika kikamilifu ili kuchangia mapinduzi ya uchumi wa nchi yetu.

3. **Mheshimiwa Spika**, napenda pia kutumia nafasi hii kumpongeza **Mheshimiwa Dkt. Samia Suluhu Hassan**, Rais wa Jamhuri ya Muungano wa Tanzania kwa umahiri wake mkubwa anaouonesha katika kuiongoza nchi yetu na kuifanya iendelee kupiga hatua kubwa za maendeleo ya kiuchumi, kijamii, kisiasa na kuaminika Kimataifa. Pia nimpongeze **Mheshimiwa Dkt. Philip Isdor Mpango**, Makamu wa Rais wa Jamhuri ya Muungano wa Tanzania kwa namna anavyoshirikiana na Mheshimiwa Rais kuwaletea maendeleo watanzania. Wizara ya Mifugo na Uvuvi tunaahidi kuendelea kuwaunga mkono na kutekeleza dira, miongozo na maelekezo wanayoyatoa katika kuwatumikia wananchi hususan wafugaji, wavuvi, wachakataji, wasindikaji na wafanyabiashara wa mifugo na samaki na mazao yake kwa maslahi mapana ya nchi yetu. Nitumie nafasi hii kuwaombea viongozi wetu kwa Mwenyezi Mungu, wawe na afya njema, na aendelee kuwapa hekima na busara katika kuiongoza nchi yetu. Vilevile, nampongeza **Mheshimiwa Dkt. Hussein Ali Mwinyi**, Rais wa Serikali ya Mapinduzi ya Zanzibar na Mwenyekiti wa Baraza la Mapinduzi kwa kuendelea na usimamizi mahiri wa shughuli za maendeleo katika Serikali ya Mapinduzi ya Zanzibar.

4. **Mheshimiwa Spika**, naomba kutumia nafasi hii kumpongeza **Mheshimiwa Kassim Majaliwa Majaliwa (Mb)**, Waziri Mkuu wa Jamhuri ya Muungano wa Tanzania na Mbunge wa Jimbo la Ruangwa kwa kazi nzuri ya uratibu na usimamizi wa shughuli za Serikali. Pia, namshukuru na kumpongeza, kwa hotuba yake nzuri ambayo imebainisha malengo na kazi zitakazotekelezwa na Serikali kwa mwaka 2023/2024. Wizara ya Mifugo na Uvuvi ipo tayari kutekeleza malengo hayo ili kuwaletea maendeleo wananchi na kukuza uchumi wa Taifa letu.

5. **Mheshimiwa Spika**, napenda kukupongeza wewe binafsi na **Mheshimiwa** Naibu Spika, kwa kuendelea kuliongoza Bunge la Jamhuri ya Muungano wa Tanzania. Ni wazi kuwa chini ya uongozi wenu Bunge letu la 12 limeendelea kuwa mahiri zaidi katika kuisimamia na kuishauri Serikali na hivyo kuongeza ufanisi katika kusimamia rasilimali za umma na kuwatumikia wananchi. Aidha, napenda kuwapongeza wenyeviti wa kamati mbalimbali za Bunge kwa kuteuliwa kuongoza kamati hizo.

6. **Mheshimiwa Spika**, kwa namna ya pekee napenda kumpongeza Mhe. **David Mwakiposa Kihenzile (Mb)** kwa kuteuliwa kuwa Mwenyekiti wa Kamati ya Kudumu ya Bunge ya Viwanda, Biashara, Kilimo na Mifugo, **Mhe. Mariam Ditopile Mzuzuri (Mb)** kuwa Makamu Mwenyekiti na Waheshimiwa Wabunge wote walioteuliwa kuwa

Wajumbe wa Kamati, tunaahidi kuwapa ushirikiano katika kutekeleza majukumu yao ya usimamizi wa Sekta za Mifugo na Uvuvi. Pia, natoa shukran za dhati kwa Kamati kwa maelekezo na ushauri wao mzuri walioutoa wakati wa kupitia Taarifa ya Utekelezaji wa Mpango na Bajeti ya Wizara kwa mwaka 2022/2023 na Makadirio ya Mapato na Matumizi ya Fedha kwa mwaka 2023/2024. Napenda kulihakikishia Bunge lako Tukufu kwamba Wizara yangu itaendelea kuzingatia ushauri, mapendekezo na maoni ya Kamati na yale yatakayotolewa na Bunge lako Tukufu.

7. ***Mheshimiwa Spika***, namshukuru Katibu Mkuu wa Wizara **Prof. Riziki Silas Shemdoe** na Naibu Makatibu Wakuu **Dkt. Daniel Elius Mushi** (Mifugo) na **Bi. Agnes Kisaka Meena** (Uvuvi) kwa kuwa viungo muhimu kati yangu na watumishi na kuniwezesha kutekeleza majukumu ya Wizara kwa ufanisi. Kipekee, ninawashukuru kwa dhati na kuwapongeza watumishi wote wa Wizara ya Mifugo na Uvuvi kwa kazi nzuri wanayofanya katika kuendeleza Sekta za Mifugo na Uvuvi nchini.

8. ***Mheshimiwa Spika***, naomba kuwashukuru wananchi wa Jimbo la Mkuranga, kwa ushirikiano wanaoendelea kunipa katika kuwawakilisha na kuwatumikia katika Bunge hili Tukufu pamoja na kutekeleza shughuli mbalimbali za maendeleo katika Jimbo.

9. **Mheshimiwa Spika**, kwa namna ya kipekee napenda kuishukuru familia yangu hususan Mke wangu kipenzi Bi. Mariam Abdallah Ibrahim na watoto wangu kwa kunivumilia na kunitia moyo katika utekelezaji wa majukumu yangu.

10. **Mheshimiwa Spika**, baada ya maelezo ya utangulizi, naomba sasa kuwasilisha taarifa ya Utekelezaji wa Bajeti ya Mwaka 2022/2023 na Mpango wa Bajeti ya Wizara Mwaka 2023/2024 kwa fungu 99 - Mifugo na Fungu 64 - Uvuvi.

B. SEKTA YA MIFUGO (FUNGU 99)

UTEKELEZAJI WA MPANGO NA BAJETI YA WIZARA KWA MWAKA 2022/2023

Maeneo ya Kipaumbele katika Mwaka 2022/2023

11. **Mheshimiwa Spika**, katika mwaka 2022/2023 Wizara ilianza kutekeleza Mpango wa Mabadiliko ya Sekta ya Mifugo ili kuchangia ipasavyo katika ukuaji wa uchumi na Pato la Taifa, na kupunguza umaskini. Maeneo ya kipaumbele yaliyozingatiwa yalikuwa: **kuimarisha huduma za maji, malisho na vyakula vya mifugo; kuwezesha upatikanaji wa mbegu bora za mifugo; kuimarisha afya ya mifugo; kuboresha huduma za ugani; kuimarisha huduma za utafiti na mafunzo ya taaluma za mifugo; kuimarisha masoko; na kuwezesha uongezaji thamani mazao ya mifugo.**

Makusanyo ya Maduhuli

12. **Mheshimiwa Spika**, katika mwaka 2022/2023 Wizara kupitia Fungu **99** ilitarajia kukusanya kiasi cha shilingi **40,100,000,000**. Hadi kufikia tarehe Aprili 30, 2023 kiasi cha shilingi **19,932,373,759.75** kimekusanywa sawa na **asilimia 49.71** ya lengo la makusanyo kwa mwaka (Kiambatisho Na. 28). Upungufu huu umechangiwa na ukame ulioathiri mifugo, pamoja na kuondolewa kwa baadhi ya tozo katika Kanuni za Magonjwa ya Wanyama (Udhibiti wa Usafirishaji wa Mifugo na Mazao yake) za mwaka 2022 iliyorekebisha tozo ya minada, na Kanuni za Tasnia ya Nyama za mwaka 2011; ili kuhamasisha biashara ya mifugo nchini.

Fedha zilizoidhinishwa kwa Ajili ya Matumizi ya Kawaida na Maendeleo 2022/2023

13. **Mheshimiwa Spika**, katika mwaka 2022/2023, bajeti iliyoidhinishwa kwa ajili ya matumizi ya Wizara kupitia Fungu 99 ilikuwa jumla ya Shilingi **92,050,824,000**. Kati ya fedha hizo Shilingi **21,336,097,000** zilikuwa kwa ajili ya mishahara na Shilingi **23,983,679,000** matumizi mengineyo. Aidha, Shilingi **46,731,048,000** sawa na **asilimia 51** zilikuwa kwa ajili ya kutekeleza Miradi ya Maendeleo ambapo Shilingi **46,592,173,000** zilikuwa fedha za ndani na Shilingi **138,875,000** fedha za nje.

Matumizi ya Bajeti ya Kawaida na Maendeleo

14. **Mheshimiwa Spika**, Katika bajeti ya Shilingi **45,319,776,000** zilizotengwa kwa ajili ya matumizi ya kawaida kiasi cha Shilingi **29,621,661,107.24** sawa na **asilimia 65.36** kimepokelewa na kutumika hadi kufikia mwezi Machi, 2023. Kati ya fedha hizo, Shilingi **15,418,770,053.26** ni kwa ajili ya Mishahara ya Watumishi wa Wizara (PE) na Shilingi **14,202,891,053.98** ni kwa ajili ya Matumizi Mengineyo (OC).

15. **Mheshimiwa Spika**, Katika bajeti ya Shilingi **46,731,048,000** zilizotengwa kwa ajili ya kutekeleza miradi ya maendeleo jumla ya Shilingi **27,190,813,815.35** sawa na **asilimia 58.36** zimepokelewa na kutumika hadi kufikia mwezi Machi, 2023. Kati ya fedha hizo Shilingi **27,083,938,815.35** ni fedha za ndani na Shilingi **106,875,000** ni fedha za nje.

Hali Halisi ya Sekta ya Mifugo

16. **Mheshimiwa Spika**, katika mwaka 2022/2023, idadi ya mifugo nchini imeongezeka kutoka ng'ombe **milioni 35.3** hadi ng'ombe **milioni 36.6**, mbuzi kutoka **milioni 25.6** hadi **milioni 26.6** na kondoo kutoka **milioni 8.5** hadi **milioni 9.1**. Pia, kuku wameongezeka kutoka **milioni 92.8** hadi **milioni 97.9** ambapo kuku wa asili wameongezeka

kutoka **milioni 42.7** hadi **milioni 45.1**, kuku wa kisasa kutoka **milioni 50.1** hadi **milioni 52.8** na nguruwe kutoka **milioni 3.4** hadi **milioni 3.7** (**Kiambatisho Na. 1**) . Aidha, ukuaji wa Sekta ya Mifugo kwa mwaka 2021 umefikia **asilimia 5.0** na kuchangia **asilimia 7.0** kwenye Pato la Taifa.

17. **Mheshimiwa Spika**, katika mwaka 2022/2023 ng'ombe **2,218,293** na mbuzi/kondoo **2,121,187** wenye thamani ya Shilingi trilioni **1.7** waliuzwa katika minada mbalimbali hapa nchini ikilinganishwa na ng'ombe **2,194,937**; mbuzi/kondoo **1,782,010** wenye thamani ya Shilingi trilioni **1.5** waliouzwa katika mwaka 2021/2022.

18. **Mheshimiwa Spika**, uzalishaji wa nyama umeongezeka kwa asilimia **4.3** kutoka tani **769,966.7** mwaka 2021/2022 hadi tani **803,264.3** mwaka 2022/2023 (**Kiambatisho Na. 2**). Kati ya hizo, tani **544,983.8** ni za nyama ya ng'ombe; tani **113,781.8** za nyama ya mbuzi na kondoo; tani **96,915.6** za nyama ya kuku na tani **47,583.1** za nyama ya nguruwe. Ongezeko hilo limechangiwa na wafugaji kuhamasika kuvuna mifugo yao na kukua kwa soko la nyama la ndani na nje ya nchi. Aidha, uzalishaji wa nyama ya ng'ombe uliongoza, ukifuatiwa na nyama ya mbuzi na kondoo, kuku na nguruwe kama inavyoonekana kwenye **Kielelezo Na.1**.

Kielelezo Na. 1: Uzalishaji Wa Nyama Nchini, 2022/2023

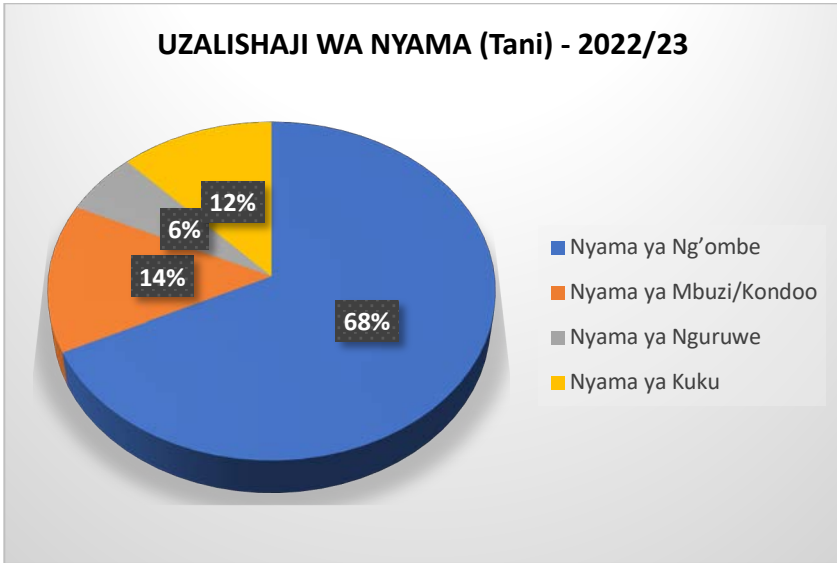

Chanzo: Wizara ya Mifugo na Uvuvi.

19. **Mheshimiwa Spika**, katika asilimia **35** ya kaya za watanzania wanaojishughulisha na kilimo, kati yao asilimia **39.3** wanafuga ng'ombe, asilimia **36.2** wanafuga mbuzi, asilimia **13.5** wanafuga kondoo na asilimia **10.9** wanafuga nguruwe. Aidha, asilimia **55.4** ya kaya hizo pia hujishughulisha na ufugaji wa kuku (2019/2020 NSCA).

20. **Mheshimiwa Spika**, Uzalishaji wa maziwa umeongezeka kutoka lita **bilioni 3.4** mwaka 2021/2022 hadi kufikia lita **bilioni 3.6** mwaka 2022/2023 sawa na ongezeko la asilimia **5**. Vipande vya ngozi

milioni **14.1** vimezalishwa mwaka 2022/2023 ikilinganishwa na vipande milioni **13.6** vilivyozalishwa mwaka 2021/2022. Uzalishaji wa mayai umeongezeka kutoka mayai **bilioni 4.9** mwaka 2021/2022 hadi **bilioni 5.5** mwaka 2022/2023 sawa na ongezeko la asilimia **12.2**.

21. **Mheshimiwa Spika**, uzalishaji wa mayai umeongezeka kutoka mayai **bilioni 4.9** mwaka 2021/2022 hadi mayai **bilioni 5.5** mwaka 2022/2023 sawa na ongezeko la asilimia **12.2** (**Kiambatisho Na. 2**). Ongezeko hilo limesababishwa na kuimarika kwa vituo **28** vya kutotolesha vifaranga vya kuku vilivyopo nchini, mashamba **25** ya kuku wazazi, kuongezeka kwa ufugaji wa kuku wa mayai na hatua mbalimabli ambazo zimeendelea kuchukuliwa za kudhibiti uingizaji holela wa vifaranga kutoka nje ya nchi.

22. **Mheshimiwa Spika**, uzalishaji wa maziwa umeongezeka kutoka lita bilioni **3.4** mwaka 2021/2022 hadi lita bilioni **3.6** mwaka 2022/2023 sawa na ongezeko la asilimia **5**, ambapo kati ya hizo, lita bilioni **2.4** zilitoka kwa ng'ombe wa asili na lita bilioni **1.2** zilitoka kwa ng'ombe wa maziwa (**Kiambatisho Na. 2**). Aidha, kati ya ng'ombe milioni **36.6** waliopo nchini, ng'ombe wa maziwa ni milioni **1.3**.

23. **Mheshimiwa Spika**, vituo vya kukusanyia maziwa vimeongezeka kutoka **238** mwaka 2021/2022 vilivyokuwa vikikusanya lita milioni

64.8 kwa mwaka hadi kufikia vituo **246** mwaka 2022/2023 ambavyo vinakusanya takriban lita milioni **68.7** kwa mwaka. Aidha, viwanda vya kusindika maziwa vimeongezeka kutoka **105** mwaka 2021/2022 vilivyokuwa vinasindika lita milioni **77.6** kwa mwaka hadi kufikia **152** mwaka 2022/2023 vinavyosindika lita milioni **77.3** kwa mwaka. Viwanda **47** vilivyoongezeka vina uwezo wa kusindika maziwa kati ya lita **100** hadi **1,000** kwa siku (**Kiambatisho Na. 3**). Pia, katika kukidhi mahitaji ya soko la maziwa, vibali **605** vya kuingiza maziwa kutoka nje ya nchi vyenye jumla ya lita milioni **11.6** zenye thamani ya shilingi **22,765,482,217.50** vilitolewa. Aidha, TDB (TDB) imeendelea kusimamia, kuratibu na kuendeleza tasnia ya maziwa nchini ambapo jumla ya wafanyabiashara **374** walikaguliwa katika mikoa ya Mwanza, Dodoma, Songwe, Arusha, Kilimanjaro na Dar es Salaam.

24. **Mheshimiwa Spika**, katika mwaka 2022/2023 jumla ya vipande vya ngozi milioni **14.1** (ng'ombe milioni **4.4**, mbuzi milioni **7.2** na kondoo milioni **2.5**) vyenye thamani ya Shilingi **bilioni 31.1** vimezalishwa ikilinganishwa na vipande milioni **13.6** (ng'ombe milioni **4.2**, mbuzi milioni **6.9** na kondoo milioni **2.5**) vyenye thamani ya Shilingi **bilioni 28.5** vilivyozalishwa mwaka 2021/2022. Ongezeko hilo la uzalishaji wa vipande vya ngozi limechangiwa na wafugaji kuongeza uelewa kuhusu ufugaji wa kisasa na kibiashara wenye kuhamasisha uvunaji wa mifugo kwa wakati kwa

ajili ya soko la ndani na nje pamoja na mafunzo yanayoendelea kutolewa kwa wachunaji na wapanga madaraja ya ngozi.

25. **Mheshimiwa Spika**, kwa mwaka 2022/2023, Mashamba ya kuku wazazi nchini yameongezeka kutoka **24** hadi **25 (Kiambatisho Na.4)** yakiwa na uwezo wa kutunza zaidi ya kuku wazazi **1,400,000**. Aidha, kwa sasa kuna jumla ya vituo **28** vikubwa vya kutotolesha vifaranga nchini katika mikoa ya Dar es Salaam (**9**), Iringa (**2**), Njombe (**1**), Pwani (**11**), Kilimanjaro (**2**), Arusha (**1**), Mbeya (**1**) na Mwanza (**1**) (**Kiambatisho Na.5**).

Marekebisho ya Sera, Sheria na Kanuni Katika Sekta ya Mifugo

Marekebisho ya Sera

26. **Mheshimiwa Spika**, Wizara imeendelea kufanya mapitio ya sera, sheria, kanuni, mikakati na programu mbalimbali za kuendeleza Sekta ya Mifugo nchini. Mapitio ya Sera ya Taifa ya Mifugo ya Mwaka 2006 yamekamilika, ambapo rasimu ya Sera ya Mifugo iliyorekebishwa ipo katika hatua za maamuzi ya Serikali. Maboresho hayo yamefanyika ili kuwezesha Sekta ya Mifugo kufikia malengo yaliyoainishwa kwenye Mpango wa Awamu ya Tatu wa Maendeleo ya Taifa wa Miaka Mitano (FYDP III) kwa kipindi cha 2021/2022 - 2025/2026; Dira ya Taifa ya Maendeleo (2025); Malengo Endelevu ya Maendeleo (*Sustainable Development Goals* - SDGs); Mpango Kabambe wa Kuendeleza Sekta ya

Mifugo; Mpango wa Mabadiliko ya Sekta ya Mifugo (2022/23-2026/27) na Ilani ya Uchaguzi ya CCM ya mwaka 2020.

Sheria na Kanuni

27. **Mheshimiwa Spika**, Wizara imeendelea kupitia na kufanya marekebisho ya sheria za Sekta ya Mifugo ili kuboresha mazingira ya biashara na kuwezesha ukuaji wa Sekta ya Mifugo ambapo katika mwaka 2022/2023 sheria tisa (9) za Sekta ya Mifugo zimefanyiwa urekebu (revision) kwa ushirikiano na Ofisi ya Mwanasheria Mkuu wa Serikali na sheria hizi zinasubiri kutangazwa kwenye Gazeti la Serikali.

28. **Mheshimiwa Spika**, katika kuweka mazingira mazuri ya ufanyaji wa biashara ya mifugo na mazao yake, Wizara imefanya marekebisho ya kanuni mbili (2) zilizo chini ya Sheria ya Magonjwa ya Wanyama SURA 156 pamoja na Sheria ya Tasnia ya Nyama SURA 421 ambazo ni; *The Animal Diseases (Animal and Animal Products Movement Control) Regulations, GN.No.478C/2022* na *The Meat Industry (Location, Design, Construction and Operation of Livestock Markets) (Amendment) Regulations, GN No.516/2022*. Pia, Wizara imetangaza maeneo ya malisho kupitia noti ya Serikali ya *Grazing Land and Animal Feed Resources (Delineation of Grazing Lands) Notice GN No. 597/2022* iliyotengenezwa chini ya Sheria ya "Grazing Land and Animal Feed

Resources” SURA 180. Aidha, Wizara imetangaza notisi ya wakaguzi wa Ngozi **101** yenye GN No.285/2023 kupitia Sheria ya Biashara ya Ngozi SURA 120.

29. **Mheshimiwa Spika**, Wizara imefanya tafsiri ya kanuni mbili (2) kutoka katika lugha ya Kiingereza kwenda lugha ya Kiswahili kwa lengo la kurahisisha uelewa wa Kanuni hizi kwa watumiaji. Kanuni hizo ni *The Veterinary Act (Code of Conduct for Veterinary Paraprofessional Assistants) Regulation, GN.No.386/2005* na *The Veterinary Act (Code of Professional Conduct and Ethics for Veterinarians and Veterinary Specialist), GN.No.384/2005*.

Uzalishaji wa Mifugo na Masoko

Huduma ya Uhimilishaji

30. **Mheshimiwa Spika**, katika kuboresha mbari za mifugo hapa nchini Wizara imeendelea kukiimarisha Kituo cha Taifa cha Uhimilishaji (NAIC) kwa kukipatia vitendea kazi ikiwemo mashine za kupima mimba (**1**), kupima joto wakati wa kuhimilisha (**3**), kujaza na kuziba mirija ya mbegu (**1**), kuweka taarifa kwenye mirija (**1**), *Semen extender* chupa **140** na mirija ya mbegu ya kupaki mbegu pakiti **250** kwa ajili ya kuzalisha mbegu. Aidha, Wizara imenunua madume bora manne (**4**) ya mbegu aina ya Brahman moja (**1**), Ayrshire mawili (**2**) na Boran moja (**1**) kwa ajili ya kuongeza

uzalishaji wa mbegu. Wizara kupitia kituo cha NAIC imezalisha mbegu dozi **116,558**.

31. **Mheshimiwa Spika**, Wizara imeendelea kuhamasisha matumizi ya teknolojia ya uhimilishaji ambapo katika mwaka 2022/23 hadi Aprili 30, 2023, ng'ombe **60,697** wamehimilishwa hapa nchini kupitia kambi za uhimilishaji ikilinganishwa na ng'ombe **64,463** waliohimilishwa mwaka 2021/2022 (**Kiambatisho Na.6**). Uhimilishaji umepungua kutokana na uhaba wa malisho kutokana na ukame ulioathiri maeneo mengi ya ufugaji.

Ugawaji wa Madume ya Mbegu

32. **Mheshimiwa Spika**, katika jitihada za kuboresha mbari za ng'ombe ili kuongeza tija katika uzalishaji wa maziwa na nyama, madume bora **366** ya ng'ombe yamenunuliwa na kusambazwa kwa wafugaji kupitia vikundi vya Wafugaji. Madume hayo yamesambazwa katika Halmashauri saba (**7**) za Chamwino (**50**), Msalala (**50**), Maswa (**50**), Chato (**50**), Mvomero (**40**), Mkuranga (**50**), Buchosa (**36**) na Mkalama (**40**).

Uzalishaji na Usambazaji wa Mitamba

33. **Mheshimiwa Spika**, katika mwaka 2022/2023, Wizara imeendelea kuimarisha mashamba ya Serikali ya kuzalisha mitamba kwa kununua ng'ombe wazazi **1,160**. Kati ya hao,

ng'ombe **1,000** ni aina ya Borani kwa ajili ya Mashamba ya Mabuki (**500**) na Sao Hill (**500**). Pia, ng'ombe **160** aina ya Friesian wamenunuliwa kwa ajili ya shamba la Kitulo ili kuongeza uzalishaji na usambazaji wa mitamba bora kwa ajili ya wafugaji na kuongeza uzalishaji wa maziwa na nyama. Aidha, katika jitihada za kuongeza ng'ombe wazazi, jumla ya mitamba **606** imezalishwa na kuongezwa kwenye kundi la ng'ombe wazazi. Vilevile, Wizara imenunua matrekta matatu (**3**) na mashine za kuvuna malisho **15** (Bailer **5**, Hay rakes **5** na Mower **5**) kwa ajili ya kuzalisha na kuvuna malisho.

Uzalishaji wa Kuku wa Nyama na Mayai

34. ***Mheshimiwa Spika***, katika mwaka 2022/2023, Wizara imewezesha uwekezaji wa shamba la kuzalisha kuku wazazi halisi (*Grandparent Stock*) lenye uwezo wa kufuga kuku **60,000** na kuzalisha mayai ya kuku wazazi halisi **40,000** kwa siku. Aidha, uwekezaji huu utapunguza uagizaji wa vifaranga wazazi kutoka nje ya nchi.

35. ***Mheshimiwa Spika***, jumla ya vifaranga **83,845,967** wamezalishwa na kusambazwa nchini. Kati ya hao, vifaranga **64,457,555** ni wa kuku wa nyama, vifaranga **12,424,064** ni wa kuku chotara ambapo kati ya hao Sasso ni **8,286,244** wanaozalishwa na kampuni ya *Silverlands Tanzania Ltd*, Kuroiler **2,643,043** wanaozalishwa na kampuni ya *AKM Glitters*, Tanbro **1,494,777**

wanaozalishwa na kampuni ya *Interchick* na vifaranga **6,964,348** ni wa kuku wa mayai.

Uzalishaji wa Nguruwe

36. ***Mheshimiwa Spika***, katika mwaka 2022/2023, Wizara kwa kushirikiana na Chama cha Wafugaji wa Nguruwe Tanzania (TAPIFA) imeratibu zoezi la uhimilishaji ili kuondoa changamoto ya koo za nguruwe kuzaliana ndani ya mbari (*inbreeding*). Hadi kufikia Machi 31, 2023 jumla ya mirija **670** ya mbegu za nguruwe zimehimilishwa na jumla ya nguruwe wa mbegu **196** wameingizwa nchini. Aidha, Wizara imeondoa tozo katika mbegu za nguruwe na nguruwe wa mbegu wanaoingizwa nchini kutoka nje ya nchi.

37. ***Mheshimiwa Spika***, katika mwaka 2022/2023, jumla ya tani **47,583.1** za nyama ya nguruwe zimezalishwa ikilinganishwa na tani **44,420.33** zilizozalishwa mwaka 2021/2022 sawa na ongezeko la **asilimia 7.12**. Aidha, Wizara inahamasisha wafugaji wa nguruwe kutumia mbegu bora kwa teknolojia ya uhimilishaji.

Biashara ya Mifugo na Mazao Yake

Biashara ya Mifugo

38. ***Mheshimiwa Spika***, hadi kufikia Machi 31, 2023, jumla ya ng'ombe **2,218,293** na

mbuzi/kondoo **2,121,187** wenye thamani ya Shilingi trilioni **1.74** waliuzwa katika minada mbalimbali hapa nchini ikilinganishwa na ng'ombe **2,194,937**; mbuzi/kondoo **1,782,010** wenye thamani ya Shilingi trilioni **1.5** waliuzwa katika mwaka 2021/2022. Ongezeko la idadi ya mifugo iliyouzwa minadani limetokana na mahitaji mbalimbali ikiwemo nyama katika soko la ndani na nje ya nchi pamoja na hamasa ya uvunaji wa mifugo.

Tasnia ya Ngozi

39. ***Mheshimiwa Spika***, katika mwaka 2022/2023, Wizara kwa kushirikiana na wadau wa tasnia ya ngozi imeendelea kusimamia biashara na ubora wa ngozi kwa kusajili na kutoa leseni kwa maghala **17** ya ngozi kwa kampuni za wafanyabiashara wanaosafirisha ngozi kwenda nje ya nchi.

40. ***Mheshimiwa Spika***, katika kutekeleza jukumu la kusimamia uzalishaji na ubora wa ngozi na biashara yake kwa kuzingatia Sheria ya Biashara ya Ngozi Na. 18 ya mwaka 2008, kila Mkoa na Halmashauri zake wameelekezwa kuwa na wataalam wa kusimamia uzalishaji, uhifadhi na biashara ya ngozi, ambao wameteuliwa kwa mujibu wa Sheria ya Biashara ya Ngozi. Katika mwaka 2022/2023, Wizara imeteua wakaguzi wa ngozi **101** kutoka mikoa **13** na kukamilisha idadi ya wakaguzi **214** kwa mikoa yote **26** kwa ajili ya

kusimamia uzalishaji, ubora wa ngozi na biashara ya ngozi zinazozalishwa hapa nchini.

41. **Mheshimiwa Spika**, hadi kufikia Aprili 30, 2023, jumla ya vipande vya ngozi **748,009** vyenye uzito wa kilo **3,591,396** (ng'ombe vipande **748,009**) vyenye thamani ya shilingi bilioni **5.50** viliuzwa nje ya nchi katika nchi za Nigeria, Ghana, Togo na Pakistan ikilinganishwa na vipande vya ngozi **1,630,740** (ng'ombe vipande **1,367,405**, mbuzi **236,683** na punda **26,652**) vyenye uzito wa kilo **7,370,533** vyenye thamani ya shilingi bilioni **10.1** vilivyozwa nje ya nchi katika nchi za Ghana, Nigeria, Uganda, Togo, China, Italy, Afrika Kusini na Pakistan mwaka 2021/2022. Aidha, mauzo ya ngozi kwenda nje ya nchi yameshuka kwa sababu asilimia **96** ya ngozi huuzwa katika nchi ya Nigeria ambayo ilikuwa na uchaguzi. Hivyo, wafanyabiashara walisimama kusafirisha ngozi kwenda Nigeria.

42. **Mheshimiwa Spika**, Viwanda vya ngozi vya *ACE Leather* na *Himo Tanneries* vinaendelea na usindikaji wa ngozi ambapo kiwanda cha *Himo Tanneries* kinasindika wastani wa vipande vya ngozi ya ng'ombe **73,000** na mbuzi **182,500** kwa mwaka na *ACE Leather* kinasindika wastani wa vipande vya ngozi **3,600** za mbuzi na **27,000** za ng'ombe kwa mwaka. Aidha ngozi zilizosindikwa hadi hatua ya mwisho zinauzwa kwenye kiwanda

cha *Kilimanjaro International Leather* na wajasiriamali wadogo wanaotengeneza bidhaa za ngozi.

43. **Mheshimiwa Spika**, katika mwaka 2022/2023 jumla ya jozi za viatu **2,927,500** zimezalishwa ikilinganishwa na jozi **2,855,600** zilizozalishwa mwaka 2021/2022. Ongezeko hilo limetokana na kuanza kwa uzalishaji wa kiwanda cha *Open Sanit* kilichopo Dar es Salaam na viwanda **150** vya wajasiriamali wadogo na wa kati (*SMEs*) vinavyotengeneza bidhaa za ngozi pamoja na ongezeko la upatikanaji wa ngozi bora (**Kiambatisho Na.7**).

Ujenzi wa Minada na Udhhibiti wa Biashara ya Mifugo na Mazao yake

44. **Mheshimiwa Spika**, katika mwaka 2022/2023, Wizara imejenga minada **19** na kukarabati minada minne (**4**) ili kuboresha mazingira ya biashara ya mifugo na kuongeza mapato ya Serikali. Aidha, ukarabati na ujenzi upo katika hatua mbalimbali. Ili kuwezesha wafugaji kupata bei inayoendana na thamani halisi ya mifugo, Wizara imenunua na kusambaza mizani **82** kwenye minada ya awali. Hatua hii itahamasisha wafugaji kunenepesha mifugo yao ili kupata uzito mkubwa na hatimaye bei nzuri.

45. **Mheshimiwa Spika**, katika mwaka 2022/2023, Wizara imeendelea kusimamia vituo

sita **(6)** vya utoaji huduma kwa wafanyabiashara wa mifugo na kudhibiti utoroshaji wa mifugo katika maeneo ya Handeni (Ndelema), Monduli (Makuyuni), Busega (Lamadi), Buhigwe (Mnanila), Misenyi (Kyaka), na Momba (Tunduma). Pia, vituo hivyo vimepatiwa vitendea kazi zikiwemo mashine za POS kwa ajili ya kuhakiki taarifa za usafirishaji wa mifugo na bidhaa zake.

Rasilimali za Malisho, Vyakula na Maji kwa Mifugo

Malisho, Vyakula na Maji kwa Ajili ya Mifugo

46. ***Mheshimiwa Spika***, katika mwaka 2022/2023, Wizara kwa kushirikiana na Mamlaka za Serikali za Mitaa (MSM) imeendelea kuimarisha upatikanaji wa maji kwa ajili ya mifugo ambapo bwawa la Kimambi (Liwale) lenye ujazo wa lita milioni **95** na Matekwe (Nachingwea) lenye ujazo wa lita milioni **102** yamejengwa, na bwawa moja **(1)** la Mhanga (Itigi) lenye ujazo wa lita milioni **54** limekarabatiwa. Aidha, Wizara imekamilisha ujenzi wa kisima kirefu cha Lwami katika Wilaya ya Mwanga na kuendelea na ujenzi wa mabwawa **11** na visima virefu vitatu **(3)** katika Halmashauri za Wilaya mbalimbali nchini.

47. ***Mheshimiwa Spika***, katika mwaka 2022/2023, Wizara kwa kushirikiana na OR-TAMISEMI imetambua na kuyasajili maeneo **77** ya

malisho yenye jumla ya hekta **994,827.29** kutoka kwenye Halmashauri **8** za Wilaya za Mwanga, Tanganyika, Mvomero, Kiteto, Mbulu, Simanjiro, Longido na Karatu. Aidha, maeneo hayo yametangazwa kwenye Gazeti la Serikali kwa G.N **597** ya tarehe 7/10/2022. Vile vile, Wizara kwa kushirikiana na Tume ya Taifa ya Mipango ya Matumizi ya Ardhi imetenga jumla ya hekta **195,028.29** za maeneo ya malisho katika Halmashauri za Wilaya **14** na hivyo kufanya maeneo ya malisho yaliyotengwa kufikia hekta **3,384,485.54** kutoka hekta **3,189,456.94** mwaka 2021/2022 (**Kiambatisho Na.8 na 9**).

48. **Mheshimiwa Spika**, ili kuongeza upatikanaji wa malisho na mbegu za malisho, katika mwaka 2022/2023 mashamba mawili (**2**) ya kuzalisha mbegu za malisho na malisho yameimarishwa kwa kuyapatia vitendea kazi vikiwemo *hay bailer* mbili (**2**), *hay rake* mbili (**2**) na *mower* tatu (**3**). Aidha, katika mwaka 2022/2023 mashamba ya Wizara na taasisi zake yamezalisha mbegu bora za malisho kilo **22,691.65** ikilinganishwa na mwaka 2021/2022 ambapo uzalishaji ulikuwa jumla ya kilo **4,481.90**. Pia, jumla ya marobota **248,209** ya hei yamevunwa kutoka katika mashamba ya Serikali na binafsi ambapo mashamba ya Serikali yamezalisha jumla ya marobota **130,132** na mashamba binafsi yamezalisha marobota **118,077**. Ongezeko la uzalishaji wa mbegu na malisho katika mashamba ya Serikali na taasisi limetokana na ongezeko la

uwekezaji wa mashine, zana na vifaa shamba.

49. **Mheshimiwa Spika**, katika mwaka 2022/2023 Wizara kwa kushirikiana na Mamlaka za Serikali za Mitaa (MSM) imeanzisha mashamba darasa **100** ya malisho yenye ukubwa wa ekari **520** katika Halmashauri **44**. Katika utekelezaji wa mpango huo, Serikali imenunua mbegu tani **8.56** ambazo zimesambazwa kwenye Mamlaka za Serikali za Mitaa (MSM) na wafugaji binafsi. Lengo la mpango huu ni kuwafundisha kwa vitendo wafugaji namna ya kulima, kupanda, kutunza, kuvuna na kuhifadhi malisho na mbegu.

50. **Mheshimiwa Spika**, uzalishaji wa vyakula vya mifugo vilivyosindikwa umeongezeka kutoka tani **1,380,000** mwaka 2021/2022 hadi tani **1,580,000** mwaka 2022/2023. Ongezeko la uzalishaji huu limetokana na Serikali kuendelea kuhamasisha na kuweka mazingira wezeshi ya uwekezaji kwa Sekta Binafsi ili kukabili ongezeko la mahitaji ya vyakula vya mifugo. Aidha, viwanda vipya **22** vya kuzalisha vyakula vya mifugo vimesajiliwa katika mikoa **8** ya Arusha (**4**), Kilimanjaro (**3**), Dar es Salaam (**4**), Morogoro (**2**), Iringa (**3**), Mbeya (**1**), Pwani (**3**) na Shinyanga (**2**) na kufanya viwanda vya kuzalisha vyakula vya mifugo kuongezeka kutoka **199** mwaka 2021/2022 hadi **221** mwaka 2022/2023. (**Kiambatisho Na. 10**).

51. **Mheshimiwa Spika**, ili kuongeza ufanisi katika utendaji kazi na kuboresha ubora na

usalama wa vyakula vya mifugo, Wizara kwa kushirikiana na Mamlaka za Serikali za Mitaa imetoa mafunzo kuhusu mfumo wa Utoaji wa Vibali vya Kielektroniki (MIMIS) kwa wakaguzi **212** wa rasilimali za vyakula vya Mifugo katika mikoa **26** nchini; na kuwezesha kukagua maeneo **221** ya kuzalisha, **364** ya kuuza na **73** ya kuhifadhi rasilimali za vyakula vya mifugo. Vilevile, maeneo mapya **22** ya kuzalisha Vyakula vya mifugo yamesajiliwa katika mikoa **8** ya Arusha (**4**), Kilimanjaro (**3**), Dar es Salaam (**4**), Morogoro (**2**), Iringa (**3**), Mbeya(**1**), Pwani (**3**) na Shinyanga (**2**) (**Kiambatisho Na. 11**).

Ushirikishwaji wa wadau katika uendelezaji wa maeneo ya malisho

52. **Mheshimiwa Spika**, katika kuhakikisha maeneo ya malisho yaliyotengwa kwenye vijiji yanaendelezwa, Wizara kwa kushirikiana na Wadau mbalimbali kama vile UCRT, WWF na TPWF ilitoa mafunzo kwa viongozi **65** na wafugaji **1,603** wa vijiji **42** katika Halmashauri za Mbulu na Longido ambapo walipewa elimu kuhusu upatikanaji, uendelezaji na usimamizi wa maeneo ya malisho na kupatiwa nakala **102** za Mwongozo wa Malisho kwa rejea.

53. **Mheshimiwa Spika**, Wizara kwa kushirikiana na Shirika la *Tanzania People and Wildlife* (TPW) imetoa mafunzo kwa Kamati **50** za usimamizi wa maeneo ya malisho katika vijiji **61** na

kufanya tathmini, usimamizi na uendelezaji wa maeneo ya malisho kwa kushirikiana na vijiji vilivyopo katika Wilaya za Simanjro (**3**), Babati Vijijini (**5**), Monduli (**22**), Ngorongoro (**2**), Longido (**25**), Same (**2**) na Mwanga (**2**); ambapo jumla ya hekta **2,136.33** (Ekari **5,279**) zimeondolewa vichaka na kazi ya kuzuia mmomonyoko wa udongo kwenye makorongo **383** imefanyika.

54. **Mheshimiwa Spika**, Wizara kwa kushirikiana na Mradi wa *AgriResult Tanzania* imewaunganisha wazalishaji wa malisho ya mifugo kwenye mpango wa ruzuku (Dola za Kimarekani **21** kwa kilo **470** za malisho zitakazozalishwa na kuuzwa) ambapo jumla ya dola za Marekani **223,000** zimepatikana kwa ajili ya kutoa ruzuku hiyo. Mpango huu unatekelezwa katika mikoa ya Dar es Salaam, Pwani, Morogoro, Iringa, Tanga, Arusha na Singida kwenye eneo lenye ukubwa wa ekari **1,795**. Aidha, kupitia mpango huu kilo **5,000** za mbegu ya malisho aina ya mtama lishe (*Sugar graze*) zimeingizwa kutoka nje ya nchi kwa ajili ya uzalishaji wa malisho.

Jitihada za Kuendeleza Eneo la Msomera

55. **Mheshimiwa Spika**, katika kuunga mkono juhudi za Serikali za kuendeleza eneo la wafugaji la Msomera, Wizara imetekeleza yafuatayo:- kupima na kutenga vitalu vya ufugaji **112** vyenye ukubwa wa hekta **100** kila kimoja

kutoka kwenye eneo lenye ukubwa wa hekta **22,746.94** lililotengwa kwa ajili ya malisho; kujenga bwawa la maji, kujenga majosho sita (**6**) na kukarabati moja (**1**); kuhimilisha ng'ombe **1,252**; kuanzisha mashamba darasa manne (**4**) yenye ukubwa wa ekari **10** kila moja na kuyapatia mbegu za malisho kilo **280**; kusambaza mbegu za malisho kilo **110** kwa wafugaji binafsi; kusaidia uhamishaji wa mifugo **13,937** kutoka Pori Tengefu la Loliondo kwenda Msomera; kuunda ushirika wa wafugaji; kufundisha usindikaji mdogo na biashara ya maziwa ili biashara ianze; kusaidia ushirika kuweka mifumo ya usimamizi wa maeneo ya malisho yaliyopimwa, majosho na mabwawa; na kuweka duka la pembejeo.

Utatuzi wa migogoro baina ya wafugaji na watumiaji wengine wa ardhi

56. ***Mheshimiwa Spika***, Wizara imeendelea kushiriki katika utatuzi wa migogoro baina ya wafugaji na watumiaji wengine wa ardhi ambapo, katika mwaka 2022/2023 jumla ya migogoro **55** inayohusu wafugaji na maeneo ya hifadhi, wakulima, vyanzo vya maji, uvamizi wa maeneo ya Serikali na taasisi na ranchi za NARCO imepokelewa. Wizara kwa kushirikiana na Wizara za Kisekta imefanikiwa kutatua jumla ya migogoro **13** katika mikoa **10** ya Arusha, Dodoma, Kagera, Kigoma, Kilimanjaro, Morogoro, Rukwa, Singida, Tabora na Tanga

(Kiambatisho Na.12).

Ustawi wa Wanyama

57. **Mheshimiwa Spika**, katika kipindi cha mwaka 2022/2023, Wizara imetoa elimu ya ustawi wa wanyama kwa wadau **3,200** hususan kuzingatia Sheria ya Ustawi wa Wanyama SURA 154 na kanuni zake kupitia mikutano ya hadhara. Aidha, elimu imetolewa kupitia vipindi **52** vya runinga na **65** vya radio mtawalia. Aidha, Wizara iliratibu mikutano minne ya wadau wa ustawi wa wanyama, ilikuwa mwenyeji wa mkutano mkubwa wa ustawi na maendeleo ya punda kwa nchi **17** za Afrika na kuendeleza ustawi wa punda kwa kushirikiana na Taasisi za *ASPA, Brooke East Africa, BEA* na *NFA*.

Utambuzi, Usajili na Ufuatiliaji wa Mifugo

58. **Mheshimiwa Spika**, katika kipindi cha mwaka 2022/2023, Wizara kwa kushirikiana na Sekta binafsi imeendelea kutekeleza Sheria ya Utambuzi, Usajili na Ufuatiliaji wa Mifugo Na. 19 ya mwaka 2008 kwa kutumia hereni za kielektroniki. Hadi kufikia Oktoba 30, 2022, jumla ya mifugo **5,292,738** ambao ni ng'ombe **4,460,354**, punda **66,863**, mbuzi **513,729** na kondoo **251,792** wametambuliwa na kusajiliwa kwenye mfumo wa utambuzi. Aidha, tarehe 3 Novemba, 2022 Serikali ilisitisha zoezi la Utambuzi wa mifugo kwa muda ili kurekebisha kasoro

zilizojitokeza hapo awali.

Huduma ya Afya ya Mifugo

Udhibiti wa Magonjwa ya Mifugo

59. ***Mheshimiwa Spika***, Wizara imeendelea kudhibiti magonjwa **13** ya kipaumbele ambayo ni kikwazo katika uzalishaji na biashara ya mifugo na mazao yake (**Kiambatisho Na.13**). Magonjwa hayo yanaathiri wanyama na baadhi ya magonjwa hayo huambukiza binadamu kutokea kwa wanyama. Katika mwaka 2022/2023, Wizara kwa kushirikiana na wadau mbalimbali imeendelea kutekeleza mikakati ya kudhibiti magonjwa ya mifugo yaenezwayo na wadudu ambapo masuala mbalimbali yametokelezwa kama ifuatavyo: -

- (i) Jumla ya Halmashauri **172** zimegawiwa dawa za kuogesa mifugo lita **52,560** kwa ajili ya majosho **2,644** na mashamba ya kuzalisha mitamba na Taasisi zilizo chini ya Wizara ili kuogesa mifugo;
- (ii) Jumla ya majosho **257** yenye thamani ya Shilingi **5,903,441,000** yanajengwa katika Mamlaka **83** za Serikali za Mitaa (**Kiambatisho Na.14**);
- (iii) Hadi kufikia Aprili 30, 2023, jumla ya michovy **1,040,762,493** (ng'ombe ni **500,572,121** mbuzi **223,982,134**, kondoo **250,774,038**

na Punda **65,434,200**) ya kuogesha mifugo imefanyika ikilinganishwa na michovy **446,997,857** iliyoanyika katika kipindi kama hicho mwaka 2022

60. **Mheshimiwa Spika**, katika mwaka 2022/2023, Wizara kwa kushirikiana na wadau mbalimbali imeendelea na udhibiti wa magonjwa ya mifugo ya mlipuko kwa kutekeleza yafuatayo: -

- (i) Kuwezesha upatikanaji na usambazaji wa chanjo za mifugo dozi **679,827,610** za magojwa mbalimbali ya kipaumbele zikiwemo dozi **160,584,610** zilizozalishwa nchini (dozi **51,034,610** kutoka TVI, dozi **46,300,000** kutoka NOVABI, na dozi **63,250,000** Hester Biosciences Africa Limited). Aidha, jumla ya dozi **519,243,000** ziliingizwa kutoka nje ya nchi kufikia Aprili 22, 2023;
- (ii) Jumla ya dozi **243,365,631** za chanjo zimetumika kuchanja jumla ya mbuzi na kondoo **3,613,061** dhidi ya Ugonjwa wa Sotoka ya Mbuzi na Kondoo (PPR); ng'ombe **5,673,213** dhidi ya Ugonjwa wa Homa ya Mapafu ya Ng'ombe (CBPP) na ng'ombe **332,795** dhidi ya Ugonjwa wa Miguu na Midomo (FMD) ikilinganishwa na dozi **223,592,415** za chanjo zilizotolewa mwaka 2021/2022; na
- (iii) Jumla ya dozi **229,051,500** zimetumika kuchanja kuku dhidi ya ugonjwa wa

mdondo/kideri, kati ya hizo dozi **70,217,433** ni za matone na dozi **158,834,067** za kuchanganya na maji (Lasota) ikilinganishwa na dozi **201,497,319** zilizotumika kuchanja kuku dhidi ya ugonjwa wa mdondo mwaka 2021/2022, ambapo kati ya hizo dozi **68,481,856** zilikuwa ni za matone na dozi **133,015,463** za kuchanganya na maji (Lasota).

61. **Mheshimiwa Spika**, katika mwaka 2022/2023 Wizara kwa kushirikiana na Shirika la Chakula na Kilimo la Umoja wa Mataifa (FAO), Shirika la Afya Duniani (WHO), Mamlaka za Serikali za Mitaa na wadau wengine imeendelea kutumia Dhana ya Afya Moja katika kukabiliana na magonjwa ya wanyama yanayoathiri binadamu kwa kutekeleza yafuatayo:- Ng'ombe **1,914,372**, mbuzi **891,338** na kondoo **316,021** walichanjwa dhidi ya Ugonjwa wa Kimeta katika mikoa minne (4) ya Arusha, Songwe, Manyara na Kilimanjaro; Mitamba **34,200** imechanjwa dhidi ya Ugonjwa wa Kutupa Mimba katika Wilaya za Arusha, Karatu, Babati na Dodoma; Matukio **107** ya Ugonjwa wa Kichaa cha Mbwa yalifuatiliwa katika Mikoa ya Tabora, Iringa, Singida, Dodoma, Rukwa, Arusha, Lindi, Morogoro, Kigoma, Shinyanga na Pwani. Aidha, jumla ya mbwa **1,424,513** na paka **114,618** walichanjwa dhidi ya Ugonjwa wa Kichaa cha Mbwa kupitia kampeni mbalimbali ikiwemo Siku ya Kichaa cha Mbwa Duniani inayoathimishwa tarehe 28 Septemba kila mwaka.

Kuimarisha Uchunguzi na Upatikanaji wa Taarifa za Magonjwa ya Mifugo

62. ***Mheshimiwa Spika***, matukio ya magonjwa ya mifugo ya mlipuko yamepungua kutoka **376** katika mwaka 2021/2022 hadi **247** mwaka 2022/2023 sawa na punguzo la asilimia **34**. Aidha, katika mwaka 2022/2023 jumla ya mifugo **357,234** iliripotiwa kuugua ikiwemo ng'ombe **268,756**, mbuzi **63,745**, kondoo **24,733** na nguruwe **391** ambapo mifugo **23,503** ilikufa kutokana na magonjwa ikiwemo ng'ombe **9,838**, mbuzi **10,511** kondoo **2,579** na nguruwe **300**. Matukio ya magonjwa yamepungua ikilinganishwa na mifugo **501,301** iliyougua katika mwaka 2021/2022 ikiwemo ng'ombe **458,112** mbuzi **26,121**, kondoo **16,241** na nguruwe **575** ambapo mifugo **243,112** ilikufa kutokana na magonjwa **(Kiambatisho 15)**.

63. ***Mheshimiwa Spika***, Wizara kwa kushirikiana na FAO imetoa mafunzo ya ufualitaji wa magonjwa ya wanyama (*In Service Applied Veterinary Epidemiology Training-ISA-VET*) kwa maafisa mifugo **25**. Vilevile, mafunzo ya matumizi ya simu katika kukusanya na kutoa taarifa za matukio ya magonjwa ya mifugo (EMA-i) kwa watalaam **180** kutoka katika wilaya **6** yalitolewa.

Ukaguzi wa Mifugo na Mazao yake na Kulinda Afya ya Jamii

64. ***Mheshimiwa Spika***, ili kulinda afya ya jamii dhidi ya madhara yanayotokana na magonjwa yanayoambukiza kutoka kwa wanyama kwenda kwa binadamu, katika mwaka 2022/2023 Wizara imefanya ukaguzi wa mifugo **7,234,601** (ng'ombe **722,319** mbuzi **416,945**, kondoo **161,448**, nguruwe **185,656** na kuku **5,748,233**). Aidha, jumla ya ng'ombe **9,294**, pamoja na mbuzi na kondoo **20,478** walikaguliwa na kusafirishwa nje ya nchi. Vilevile, mifugo **6,837** wakiwemo ng'ombe **3,211** na mbuzi na kondoo **3,626** walikaguliwa na kuingizwa nchini kwa ajili ya mbegu bora.

65. ***Mheshimiwa Spika***, katika mwaka 2022/2023, mayai ya kutotolesha kuku wazazi trei **61,074** zilisafirishwa nje ya nchi na trei **6,480** ziliingizwa nchini; mirija **14,330** ya mbegu za ng'ombe na *bags* **10** za nguruwe ziliingizwa ndani ya nchi. Pia, tani **702.4** za mazao mengine ya mifugo ikiwemo pembe za ng'ombe na kwato zilisafirishwa nje ya nchi.

Baraza la Veterinari Tanzania

66. ***Mheshimiwa Spika***, katika mwaka 2022/2023, Wizara kupitia Baraza la Veterinari Tanzania, imefanya ukaguzi wa vituo **2,110** vya kutolea huduma za afya ya wanyama katika Halmashauri **121**. Aidha, vyuo sita (**6**) vya mafunzo

ya afya na uzalishaji wa wanyama vya CANRE (Dar es Salaam), Chuo cha Kilimo Sokoine (SUA) (Morogoro), COPE Mahinya (Ruvuma), Kaole (Pwani) Hagafilo (Njombe) na Boligaram (Dar es Salaam) vimekaguliwa. Ukaguzi huo umebainisha umuhimu wa kuimarisha mafunzo ya vitendo kwa wanavyuo ili wawe na weledi wa kutosha.

67. **Mheshimiwa Spika**, katika mwaka 2022/2023 wapo Madaktari **1,079** wa Mifugo waliosajiliwa na Baraza la Veterinari Tanzania. Kati ya hao, wanaume ni **974** na wanawake ni **105**. Pia, wataalam wasaidizi wa afya ya wanyama **193** wameandikishwa na kuorodheshwa na kufanya idadi yao kufikia **5,041** ambapo kati yao wanaume ni **3,419** na wanawake ni **1,622**. Aidha, leseni **7** zimetolewa kwa wakaguzi wa nyama, tatu (**3**) kwa wahimilishaji na tatu (**3**) kwa wataalam wa maabara na kufanya wakaguzi wa nyama kufikia **911**, wahimilishaji **81** na wataalam wa maabara **73**. Pia, vituo **96** vya kutolea huduma za afya ya wanyama vilisajiliwa na kufanya jumla ya vituo vilivyosajiliwa kufikia **2,345**.

68. **Mheshimiwa Spika**, katika mwaka 2022/2023, Wizara kupitia Baraza la Veterinari linaendelea kusimamia mafunzo ya uanagenzi kwa wahitimu wa shahada ya udaktari wa Wanyama. Aidha, jumla ya madaktari wa Wanyama wahitimu **109** wanaendelea na mafunzo hayo katika vituo **68** vilivyopo katika maeneo mbalimbali ndani na nje ya Nchi (**Kiambatisho Na 16**). Pia, mitihani ya

kuandikishwa imefanyika kwa wahitimu **1,272** wa stashahada ya afya na uzalishaji wa Wanyama kwa ajili ya kupata sifa ya kuandikishwa na kuweza kutoa huduma za afya ya mifugo.

Ugani, Utafiti na Mafunzo

Huduma za Ugani wa Mifugo

69. **Mheshimiwa Spika**, Wizara inaendelea kujenga mazingira wezeshi kwa Maafisa Ugani ambapo katika mwaka 2022/2023 imenunua jumla ya Pikipiki **1,200** kwa ajili ya Maafisa Ugani wa ngazi ya Kata, Vijiji na Mitaa. Pia, Wizara imenunua magari **13** yakiwemo *Toyota Hard Top (2)* na *Toyota Double Cabin (11)* yatakayosambazwa katika ngazi ya Wizara na Sekretarieti za Mikoa kwa ajili ya kuimarisha utoaji wa huduma za ugani.

70. **Mheshimiwa Spika**, Katika mwaka 2022/2023 Wizara ilipanga kutoa Mafunzo rejea kwa Maafisa Ugani **800** ambapo hadi kufikia Aprili 30, 2023, jumla ya maafisa ugani **515** walipatiwa mafunzo wakiwemo **28** wawakilishi kutoka Sekta Binafsi na **487** kutoka Sekretarieti za Mikoa na Mamlaka ya Serikali za Mitaa. Mafunzo hayo yalifanyika katika kanda zote nane **(8)** za Kati; Nyanda za Juu Kusini; Ziwa Magharibi; Ziwa Mashariki; Magharibi; Kaskazini; Mashariki; na Kusini ambapo jumla ya Mikoa **26** na Halmashauri **119** zimefikiwa.

71. **Mheshimiwa Spika**, katika kukabiliana na upungufu wa huduma za ugani katika Sekretarieti za Mikoa na Mamlaka za Serikali za Mitaa, Wizara inaendelea kuimarisha matumizi ya Mifumo ya TEHAMA ili kuwezesha wafugaji wengi kupata huduma kwa wakati. Hadi kufikia Aprili 30, 2023 jumla ya maafisa ugani **3,018** kati ya **3,201** wamesajiliwa katika mfumo wa TEHAMA wa utoaji wa huduma za Ugani wa M- Kilimo.

72. **Mheshimiwa Spika**, katika mfumo huo, Maafisa Ugani na Wafugaji wamewezeshwa kuwasiliana kwa njia ya ujumbe mfupi wa maneno kupitia rejista ya mtandaoni iitwayo *call sheet*. Aidha, Mafunzo maalum ya Matumizi ya mfumo wa M-Kilimo na Ugani Kiganjani (*Digital Agricultural Service Portfolio*) yametolewa kwa maafisa Mifugo **36** wa Sekterarieti za Mikoa. Lengo la mafunzo hayo ni kuendelea kutoa elimu na kusajili Maafisa ugani na Wafugaji katika Mfumo wa M-Kilimo waliopo katika Mikoa yao.

73. **Mheshimiwa Spika**, Wizara imeendelea kuwajengea uwezo wafugaji kupitia uanzishwaji wa mashamba darasa ya mifugo. Jumla ya Vikundi **25** vimebainishwa na kufanyiwa tathmini ya kuanzisha Mashamba Darasa ya Ufugaji kuku kutoka katika mikoa ya Kilimanjaro (**7**), Ruvuma (**7**), Simiyu (**4**) na Shinyanga (**7**). Pia, Wizara inaendelea na utekelezaji wa uanzishwaji wa mashamba darasa ya kuku katika Halmashauri za Songea (**3**) na Maswa (**3**) ambapo taratibu za

ununuzi wa vifaranga **18,000** kwa ajili ya vikundi **(6)** katika Halmashauri hizo umekamilika.

74. **Mheshimiwa Spika**, Wizara kwa kushirikia na wadau wa sekta imeendelea kusambaza teknolojia za ufugaji bora, uzalishaji, usindikaji wa mazao yatokanayo na mifugo, hifadhi ya malisho pamoja na upatikanaji wa masoko kupitia maonesho na maadhimisho mbalimbali. Aidha, hadi kufikia mwezi Machi 31, 2023 jumla ya wadau **60,504** wamefikwa wakiwemo **23,471** kupitia maonesho ya Kimataifa ya Biashara Saba Saba, **34,195** Nane Nane na **2,838** Maadhimisho ya Siku ya Chakula Duniani. Pia, jumla ya vipeperushi **8,685** na vitabu **429** vya ufugaji bora vimechapishwa na kusambazwa kwa wadau.

Uratibu wa Utafiti na Mafunzo ya Mifugo

75. **Mheshimiwa Spika**, katika mwaka 2022/2023, Wizara imeendelea kusimamia shughuli za Utafiti wa Mifugo nchini ambapo imefanya tathmini katika vituo vya Utafiti vya Taasisi ya Utafiti wa Mifugo Tanzania (TALIRI) kwa kutembelea vituo hivyo **(7)** na Taasisi binafsi **(11)** zinazofanya utafiti unaohusiana na Mifugo nchini. Lengo la tathmini hiyo lilikuwa kubaini tafiti mbalimbali zinazofanyika pamoja na uzingatiwaji wa Sheria, Kanuni, Miongozo na utekelezaji wa Agenda ya Utafiti wa Mifugo nchini ya mwaka 2020-2025.

76. **Mheshimiwa Spika**, katika mwaka 2022/2023, Wizara imefanya tathmini katika vyuo nane (8) vya Mafunzo ya Mifugo vya Wakala ya Mafunzo ya Mifugo LITA na vyuo tisa (9) vya binafsi iliyolenga kubaini uzingatiaji wa mitaala ya Wizara, uwiano wa wakufunzi na wanafunzi na miundombinu ya kufundishia na kujifunzia. Tathmini hiyo ilibaini kuwa vyuo hivyo vinazingatia mitaala na miongozo. Pia, tathimini imefanyika katika chuo kipya cha *Borigarum Agriculture Technical College* kilichopo Kigamboni Jijini Dar es Salaam kinachotoa mafunzo ya fani za mifugo iliyopelekea Chuo hicho kupatiwa idhini ya kutumia mitaala ya Wizara.

77. **Mheshimiwa Spika**, Wizara imeratibu upatikanaji wa wanafunzi 13 kutoka Vyuo vya Serikali na wanafunzi 54 kutoka vyuo binafsi vya mifugo kwenda nchini Israel kwa ajili ya mafunzo ya utarajali wa mifugo (*Internship programme*). Mafunzo hayo yamekuwa chachu kwa vijana kupata nafasi nzuri ya kujifunza zaidi kwa vitendo, teknolojia na bidii ya kazi.

78. **Mheshimiwa Spika**, Serikali kupitia Wizara imeanzisha vituo nane (8) vya uwekezaji vya vijana vyenye uwezo wa kuchukua jumla ya vijana 240 kwa mwaka. Lengo ni kuwawezesha vijana kupata uzoefu katika kuanzisha na kuendesha miradi ya ufugaji kibiashara, kukabiliana na changamoto ya upatikanaji wa mazao bora ya

mifugo, malighafi kwa ajili ya viwanda nchini na kuongeza fursa ya kujiajiri. Hadi kufikia mwezi Machi, 2023 jumla ya vijana **238** wakiwemo wa Kike **71** na wa kiume **167** wamesajiliwa katika vituo Atamizi vya LITA (**6**) na TALIRI (**2**). Vilevile, jumla ya ng'ombe **2,222** wamenunuliwa kwa ajili ya utekelezaji wa mpango huo ambapo kila mnufaika amepatiwa ng'ombe kumi (**10**) wa kuwanenepesha na kuwauza kila baada ya miezi mitatu kwa awamu tatu kwa mwaka hadi kuhitimu.

Taasisi Zilizochini ya Sekta ya Mifugo

Kampuni ya Ranchi za Taifa (NARCO)

79. **Mheshimiwa Spika**, ili kuimarisha utendaji wa NARCO, Wizara imeanza kutekeleza Mpango wa mabadiliko wa miaka mitatu (2022/2023 hadi 2024/2025) wenye vipengele vitano ambavyo ni:- uboreshaji wa Mbari za Mifugo; uendelezaji wa malisho na vyakula vya mifugo; unenepeshaji wa mifugo; Skimu za unenepeshaji kupitia vijana na wanawake; na uendelezaji wa masoko. Aidha, utekelezaji wa maeneo hayo umehusisha uwekezaji wa Shilingi **bilioni 4.6** zilizotengwa kutoka serikalini kwa ajili ya ununuzi wa ng'ombe wazazi **1,000**, matrekta manne (**4**), Tela nne (**4**), Beila tatu (**3**), Reki moja (**1**) na kuchimba visima virefu **7** katika ranchi za Kongwa, Mzeri na Ruvu. Uwekezaji huu utaiwezesha NARCO kutumia maeneo yake kikamilifu na kuongeza tija.

Aidha, katika mwaka 2022/2023 marobota **38,200** ya malisho yamezalishwa na nyama (*Kongwa beef*) tani **159.2** zimezalishwa na kuuzwa.

80. **Mheshimiwa Spika**, kazi nyingine zilizotekelezwa na NARCO ni pamoja na kuzalisha ndama **1,958**; kusambaza ng'ombe aina ya borani **100** kwa ajili ya kuboresha kosaafu za mifugo; kununua ng'ombe **214**; kuzalisha na kuuza nyama “Kongwa beef” tani **159.2**; kunenepesha na kuchinja ng'ombe **1,592**; kufyeka na kuondoa vichaka ekari **1,000** katika Ranchi za Kongwa (ekari 700), Ruvu (ekari 100) na West Kilimanjaro (ekari 200) kwa ajili ya kuruhusu ukuaji wa malisho; kuzalisha jumla ya robota **38,200** za malisho ikilinganishwa na robota **2,386** zilizozalishwa katika kipindi cha mwaka 2021/2022; kutoa ushauri wa kitaalamu kwa wafugaji **272** katika vijiji vinavyozunguka Ranchi za NARCO; na jumla ya wanafunzi **304** kutoka katika Vyuo vya Mafunzo ya Mifugo wamepatiwa mafunzo kwa vitendo.

Bodi ya Nyama Tanzania

81. **Mheshimiwa Spika**, katika 2022/23 Wizara kupitia Bodi ya Nyama Tanzania (TMB) imeendelea kusimamia na kuendeleza tasnia ya nyama nchini kwa kufanya kaguzi, kusajili, kutoa elimu na ushauri kwa wadau **9,251** katika mnyororo wa thamani kwa lengo la kuhakikisha nyama inayoingia sokoni inakidhi vigezo vya ubora

na usalama. Pia, jumla ya wadau **6,234** (maduka ya nyama, machinjio, viwanda vya kuchakata na kusindika nyama na minada) walikaguliwa na kukidhi vigezo vya kufanya biashara katika mikoa **14** ambayo ni Arusha, Dar es Salaam, Dodoma, Kigoma, Mbeya, Morogoro, Mtwara, Mwanza, Njombe, Pwani, Ruvuma, Simiyu, Shinyanga na Tabora.

82. **Mheshimiwa Spika**, katika mwaka 2022/2023, Wizara kupitia Bodi ya Nyama, imeendelea kusimamia biashara ya nyama kwenda nje ya nchi. Hadi kufikia Aprili 30, 2023 jumla ya tani **12,243.79** (zikiwemo tani **457.59** za nyama ya ngómbe, tani **8,689.80** za nyama ya mbuzi, tani **2,969.20** za nyama ya kondoo, tani **2.10** za nyama ya kuku, tani **2.40** za nyama ya nguruwe na tani **122.70** za nyama nyingine) zenye thamani ya Dola za Kimarekani **51,894,622.44** zimeuzwa nje ya nchi ikilinganishwa na tani **8,877.80** za nyama zenye thamani ya Dola za Kimarekani **36,264,786.13** sawa na ongezeko la asilimia **43.1** hadi kufikia mwezi Aprili, 2022. Mwenendo wa mauzo ya nyama nje ya nchi umeendelea kuonesha ongezeko kama **Kielelezo Na.2** kinavyoonesha.

Kielelezo Na. 2: Uagizaji Na Mauzo Ya Nyama Nje Ya Nchi

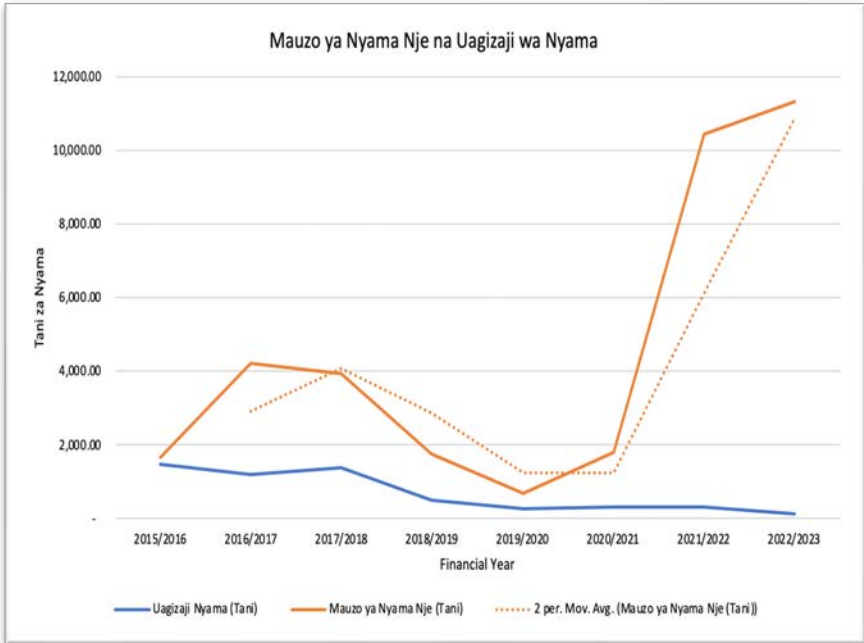

Chanzo: Wizara ya Mifugo na Uvuvi

83. **Mheshimiwa Spika**, Jitihada kubwa za Serikali ya Awamu ya Sita inayoongozwa na **Mheshimiwa Dkt. Samia Suluhu Hassan**, Rais wa Jamhuri ya Muungano wa Tanzania katika kuboresha mazingira ya biashara na kuvutia uwekezaji mpya imewezesha kupatikana masoko ya nyama katika nchi za Hong Kong, Vietnam, Kuwait, Qatar, Umoja wa Falme za Kiarabu (Dubai), Oman, Jordan, Bahrain, Kenya na Comoro. Aidha, mafanikio hayo yamechangiwa pia na uwepo wa

machinjio sita (6) za kisasa zenye ithibati ya kusafirisha nyama nje ya nchi, ambazo ni Alpha Choice, Chobo Investment, Tanchoice Limited, Elia Food Oversea Limited, Machinjio ya Dodoma na Nguru Hill Limited.

Bodi ya Maziwa Tanzania (TDB)

84. **Mheshimiwa Spika**, Wizara inaendelea kujenga vituo **10** vya kukusanyia maziwa vyenye uwezo wa kukusanya lita za maziwa **44,000** kwa siku kwenye Mikoa ya Tanga, Dar es Salaam, Morogoro, Kilimanjaro, Arusha, Mara, Simiyu, Kagera na Njombe. Aidha, vituo hivi vitaongeza kiasi cha maziwa kinachokusanywa kupitia mfumo rasmi kwa lita **milioni 84.7** kwa mwaka hivyo kuendeleza juhudi za Serikali kuboresha ubora wa maziwa na kuimarisha upatikanaji wa maziwa kwa viwanda vya ndani.

85. **Mheshimiwa Spika**, Wizara kupitia TDB imeendelea na uratibu wa biashara ya maziwa na bidhaa za maziwa ndani na nje ya nchi. Hadi Aprili 30, 2023 jumla ya lita (LME) milioni **11.6** zenye thamani ya Shilingi **22,765,482,217.50** ziliingizwa ndani ya nchi kutoka nchi za Uganda, Afrika Kusini, Uingereza, Ireland, Kenya, Oman, Dubai, Denmark, Netherland, Ufaransa, Uturuki, Falme za Kiarabu na Burundi. Aidha, jumla ya lita **278,549.80** zenye thamani ya Shilingi **944,348.371.96** ziliuzwa nje ya nchi hususani nchini Yemen.

86. **Mheshimiwa Spika**, TDB kwa kushirikiana na wadau wa Tasia ya Maziwa inaendelea na utekelezaji wa Mpango wa Unywaji Maziwa Shuleni kwenye mikoa ya Kilimanjaro, Iringa, Ruvuma, Mbeya, Arusha, Dodoma, Morogoro na Mwanza. Kupitia Mpango huo, idadi ya shule za msingi zinazoshiriki ziliongezeka kutoka **39** mwaka 2021/2022 hadi shule **130** mwaka 2022/2023 sawa na asilimia **233**. Aidha, idadi ya wanafunzi wa shule za msingi wanaoshiriki katika mpango huo waliongezeka kutoka **13,701** mwaka 2021/2022 hadi wanafunzi **97,554** mwaka 2022/2023 sawa na ongezeko la asilimia **612**. Shule hizo ni kutoka mikoa ya Kilimanjaro (shule **24** wanafunzi **8,276**), Iringa (shule **8** wanafunzi **930**), Ruvuma (shule **1** wanafunzi **745**), Mbeya (shule **4** wanafunzi **2,975**), Arusha (shule **2** wanafunzi **1000**), Dodoma (shule **27** wanafunzi **34,050**), Morogoro (shule **40** wanafunzi **36,722**) na Mwanza (shule **24** wanafunzi **12,856**). Pia, idadi ya shule za sekondari **4** zenye wanafunzi **2,133** (Ruvuma shule **1** wanafunzi **1088**, Arusha shule **1** wanafunzi **520**, na Dodoma shule **2** wanafunzi **525**) zimejiunga na mpango huo hivyo kufanya jumla ya shule zote nchini zinazoshiriki mpango huo kufikia **134 (Kiambatisho Na. 17)**. Wizara inaendelea kuhamasisha shule nyingine zaidi kujiunga na mpango huo na wadau wengi zaidi wanahamasishwa kuchangia kufanikisha mpango huo, lengo likiwa kuzifikia shule zote nchini.

87. **Mheshimiwa Spika**, katika mwaka 2022/2023, TDB imeendelea na mpango wa kuongeza vituo vya kuuzia maziwa katika Ofisi za Serikali ambapo vituo vimeongezeka kutoka **10** na kufikia vituo **18** katika Mikoa ya Dodoma tisa (**9**), Mbeya vinne (**4**), Katavi kimoja (**1**), Tanga kimoja (**1**), na Dar es salaam vitatu (**3**). Aidha, natoa wito kwa viongozi wote wa Serikali, watumishi na wananchi kwa ujumla kuunga mkono juhudi za Serikali kwa kutumia maziwa yanayozalishwa na kusindikwa na viwanda vya ndani ya nchi ili kukuza soko la ndani la maziwa.

88. **Mheshimiwa Spika**, TDB imeendelea kuhamasisha unywaji wa maziwa kupitia maonyesho ya Sabasaba, Nanenane, maadhimisho ya Wiki ya Maziwa, Siku ya Unywaji Maziwa Duniani (World Milk Day), Siku ya Unywaji Maziwa Shuleni, na Siku ya Chakula Duniani. Kupitia matukio haya jumla ya lita **8,089** za maziwa zilitumiwa na washiriki mbalimbali. Aidha, idadi ya watoto na wanafunzi waliogawiwa maziwa katika matukio hayo ilikuwa **6,312** waliotumia lita **3,314**.

89. **Mheshimiwa Spika**, katika kipindi cha mwaka 2022/2023, TDB ilisajili jumla ya wadau **247** ambapo kati ya hao wamo wazalishaji **36**, wasindikaji **48**, wafanyabiashara **82**, waingizaji wa maziwa nchini (Importers) **34**, wauzaji wa maziwa nje ya nchi (*Exporters* watano (**5**), wasambazaji (*Distributors*) **19**, wakusanyaji (*milk collectors*) **20** na wauzaji wa pembejeo za uzalishaji wa maziwa

watatu (3). Aidha, katika kipindi hicho jumla ya maghala **87** ya kuhifadhia maziwa yalisajiliwa. Halikadhalika, TDB ilitoa elimu kuhusu Sheria ya Tasnia ya Maziwa Sura 262 na Kanuni zake kwa Wadau **640** wa Tasnia ya Maziwa wakiwemo wafugaji wa ng'ombe wa maziwa **400**, wasafirishaji 30, wasindikaji **30**, wauza maziwa **124** na wasimamizi wa vituo vya kukusanyia maziwa **56** katika Mikoa ya Mwanza, Mbeya, Dodoma, Kilimanjaro, Arusha na Tanga.

Wakala ya Maabara ya Veterinari Tanzania

90. ***Mheshimiwa Spika***, Wakala ya Maabara ya Veterinari Tanzania (TVLA) ina majukumu mbalimbali nchini ambayo ni pamoja na kuzalisha chanjo za magonjwa ya mifugo, kufanya uchunguzi wa magonjwa ya mifugo, kuhakiki ubora wa vyakula vya mifugo, kufanya usajili na kuhakiki ubora wa viuatilifu vya mifugo nchini, na kufanya tafiti za magonjwa ya mifugo. Katika mwaka 2022/2023 TVLA imetekeleza yafuatayo:

- (i) Uzalishaji wa chanjo dhidi ya magonjwa ya mifugo umeongezeka kutoka dozi **50,640,250** mwaka 2021/2022 hadi dozi **51,034,610** za aina saba (7) za chanjo za magonjwa ya kipaumbele na kuzisambaza nchini kupitia vituo vyake vya kanda ambapo chanjo hizo zinajumuisha dozi **48,720,860** za chanjo dhidi ya Ugonjwa wa

Mdondo (TEMEVAC I-2); dozi **216,800**
Ugonjwa wa Kimeta; dozi **278,700** za
Ugonjwa wa Chambavu; dozi **1,330,400**
Ugonjwa wa Mapafu ya Ng'ombe; dozi **2,950**
Kutupa Mimba; dozi **366,000** za muunganiko
wa Kimeta na Chambavu (TECOBLAX) na
dozi **118,900** za Ugonjwa wa Mapafu ya
Mbuzi.

- (ii) Kuboresha miundombinu ya Taasisi ya Uzalishaji Chanjo Tanzania (TVI) ikiwa ni pamoja na kuweka intaneti ya mkongo wa Taifa na kufunga vifaa vya kisasa vya maabara.
- (iii) Kuanza ujenzi wa jengo la maabara kwa ajili ya uzalishaji wa chanjo za magonjwa ya virusi.
- (iv) Kufanya utafiti wa chanjo mbili za Ugonjwa wa Kichaa cha Mbwa na Sotoka ya Mbuzi na Kondoo ambao hadi sasa upo katika hatua mbalimbali za utengenezaji wake.
- (v) Kufanya uchunguzi wa magonjwa katika sampuli **14,467** za wanyama ambapo magonjwa mbalimbali ya Wanyama yalitambuliwa yakiwemo Mdondo na Ndui kwa kuku, Homa ya Nguruwe, Kimeta, Ugonjwa wa Kutupa Mimba, Nagana, Ndigana Kali, Ndigana Baridi na Homa ya Mapafu ya Ng'ombe.

(vi) Kufanya uchunguzi wa ubora wa vyakula vya mifugo, ambapo jumla ya sampuli **1,846** za vyakula vya mifugo kutoka kwa wazalishaji na waagizaji umefanyika na ushauri wa kitaalamu umetolewa.

91. **Mheshimiwa Spika**, Wakala ya Maabara ya Veterinari Tanzania katika mwaka 2022/2023 imeanza kutekeleza jukumu la kudhibiti viuatilifu vya Wanyama nchini, jukumu ambalo awali lilikuwa chini ya Mamlaka ya Afya ya Mimea na Viuatilifu (*Tanzania Plant Health and Pesticides Authority - TPHPA*) ambapo hadi Machi 31, 2023 imetoa vibali **37** vya kuingiza viuatilifu nchini. Aidha, kampuni **13** zilizosajiliwa zimeingiza viuatilifu vya wanyama jumla ya lita **376,437** za viuatilifu vya kimiminika, kilo **16,048** za viuatilifu vya unga na kilo **2,600** za viambata vya kuzalishia viuatilifu nchini.

Taasisi ya Utafiti wa Mifugo Tanzania (TALIRI)

92. **Mheshimiwa Spika**, katika mwaka 2022/2023 TALIRI imeendelea kufanya tafiti za mifugo ambapo jumla ya tafiti **87** zinaendelea kufanyika. Tafiti hizo zinahusu uboreshaji wa mbari za ng'ombe, mbuzi, kuku, nguruwe, uendelezaji wa malisho, uzalishaji wa mbegu bora za malisho na ushiriki wa wanawake na vijana katika shughuli za Ufugaji. Kupitia tafiti hizo jumla ya ng'ombe chotara wa nyama na maziwa (*Dual purpose*) **109**, mbuzi chotara **221** walizalishwa na kusambazwa kwa wafugaji katika Halmashauri **13**

nchini; malisho aina ya nyasi (*Cenchrus ciliaris*), mikundekunde (*Clitoria ternatea*) na mitimalisho (*Leucaena pallida*) ambapo marobota **5,173** ya nyasi kavu (*hay*) na kilo **4,000.1** za mbegu za malisho zilizalishwa na kusambazwa kwa wadau. Aidha, aina **10** za mbegu za malisho zimefanyiwa tathmini ambapo kati ya mbegu hizo aina tano (**5**) zipo katika hatua mbalimbali za kupata ithibati. Ithibati ikitolewa itawezesha mbegu hizo kuzalishwa na kuuzwa kibiashara na wadau wote.

93. **Mheshimiwa Spika**, TALIRI kwa kushirikiana na Kampuni ya AKM Gilitters na Silverland kupitia mradi wa *Women Business* imetoa mafunzo kwa wanawake **200** kuhusu ufugaji wa kuku chotara kibiashara katika maeneo ya Mtama, Ruangwa, Hai na Siha kwa lengo la kuimarisha shughuli za uzalishaji katika mnyororo wa thamani ya kuku na bidhaa zake.

94. **Mheshimiwa Spika**, katika mwaka 2022/2023, jumla ya mbuzi wa asili **1,800** (Pare White **225**, Gogo White **900**, Galla **225** na Sukuma **450**) na mbuzi wa kigeni *Boer* **65** wamenunuliwa kwa ajili ya vituo vya utafiti. Aidha, ununuzi huo umelenga kuzalisha mbuzi chotara (**F1**) kwa kutumia madume **133** ya Malya yaliyopo katika vituo vya Taasisi na majike ya asili yaliyonunuliwa. Pia, madume aina ya *Boer* walionunuliwa watatumika kuzalisha aina nyingine ya chotara (F1) kwa kutumia majike ya asili yaliyonunuliwa ili kuongeza upatikanaji wa mbuzi bora nchini.

95. **Mheshimiwa Spika**, ili kuongeza uzalishaji wa mbegu za malisho, Serikali imenunua Matrekta (**4**), *disc*

plough (3), *harrow* (2), *bailer* (1) na *forage chopper* (1) kwa ajili ya kuwezesha utafiti wa malisho, uzalishaji wa malisho na mbegu za malisho. Vifaa hivyo, vimesambazwa katika Vituo vya Utafiti vya TALIRI Tanga, Kongwa, Mabuki, Uyole na Mpwapwa.

Wakala ya Mafunzo ya Mifugo (LITA)

96. ***Mheshimiwa Spika***, LITA imeendelea kuboresha miundombinu ya kufundishia na kujifunzia kwa kujenga kumbi nne (4) za Mihadhara katika kampasi za Morogoro (1), Mpwapwa (1) na Mabuki (2) zenye uwezo wa kuchukua wanafunzi **250** kila moja kwa wakati mmoja. Pia, hosteli mbili (2) zenye uwezo wa kuchukua wanafunzi **216** kila moja zimejengwa katika kampasi za Morogoro na Mpwapwa (**Kielelezo Na.3**). Vile vile, samani zimefungwa katika kumbi mbili (2) za mihadhara katika Kampasi ya Tengeru.

Kielelezo Na. 3: Hosteli Za Lita Mpwapwa Na Morogoro



Hosteli-Mpwapwa (Mbele)



Hostel -Mpwapwa (Nyuma)



Hosteli- Morogoro (Mbele)



Hosteli- Morogoro (Nyuma).

97. **Mheshimiwa Spika**, katika jitihada za kuongeza idadi ya wataalam na wawekezaji watakaochangia kuleta maendeleo katika Sekta ya Mifugo nchini katika mwaka 2022/2023, Wizara kupitia Wakala ya Mafunzo ya Mifugo (LITA) imedahili jumla ya wanafunzi **4,136** katika ngazi ya Astashahada na Stashahada ikilinganishwa na wanafunzi **3,972** waliodahiliwa katika mwaka 2021/2022.

98. **Mheshimiwa Spika**, katika mwaka 2022/2023, Wizara kupitia LITA imewezesha mafunzo ya muda mfupi kwa wafugaji **18,293** kupitia mafunzo kwa vitendo ya huduma za ushauri kupitia utekelezaji wa mpango wa *outreach na excursions* katika jamii zinazoishi jirani na kampasi za Wakala. Mafunzo hayo yalihusu ufugaji wa ng'ombe wa maziwa, usindikaji wa maziwa na uzalishaji wa malisho na mbegu.

99. **Mheshimiwa Spika**, ili kuendelea kutatua changamoto ya uhaba wa vyumba vya mihadhara, Wizara kupitia LITA imekamilisha ujenzi wa kumbi mbili za mihadhara zenye uwezo wa kuchukua wanafunzi **250** kila mmoja katika Kampasi ya Mabuki. Pia, LITA imekamilisha taratibu za kupata na kumiliki eneo lenye ukubwa wa hekta (Ha) **70** katika Wilaya ya Mbozi mkoa wa Songwe kwa ajili ya kuanzisha kampasi mpya na kufanya LITA kuwa na jumla ya kampasi tisa (**9**).

100. **Mheshimiwa Spika**, katika mwaka 2022/2023, Wizara kupitia LITA imewezesha mafunzo ya muda mfupi kwa wafugaji **18,293** kupitia mafunzo kwa vitendo ya huduma za ushauri kupitia utekelezaji wa mpango wa *outreach na excursions* katika jamii zinazoishi jirani na kampasi za Wakala. Mafunzo hayo yalihusu ufugaji wa ng'ombe wa maziwa, usindikaji wa maziwa na uzalishaji wa malisho na mbegu za malisho.

MPANGO NA BAJETI YA WIZARA KWA MWAKA 2023/2024

Maeneo ya kipaumbele katika Sekta ya Mifugo

101. **Mheshimiwa Spika**, Mpango na Bjeti ya Wizara ya Mifugo na Uvuvi (Sekta ya Mifugo) kwa mwaka 2023/2024 umeandaliwa kwa kuzingatia vipaumbele vifuatavyo:- Kuimarisha upatikanaji wa mbegu bora za mifugo ili kuboresha mbari za mifugo; Kuimarisha upatikanaji wa malisho, vyakula vya mifugo na maji kwa ajili ya mifugo; Kuimarisha Afya ya Mifugo; Kuboresha Huduma za Ugani; Kuanzisha na Kuendeleza Vituo Atamizi vya Uwekezaji vya Vijana; Kuimarisha Huduma za Utafiti na Mafunzo ya Taaluma za Mifugo; Kuwezesha uongezaji thamani na biashara ya mifugo na mazao yake; Kuimarisha Kampuni ya Ranchi za Taifa (NARCO); kuanzisha mamlaka ya kusimamia miundombinu ya mifugo; na kuimarisha ukusanyaji wa maduhuli katika Sekta.

102. **Mheshimiwa Spika**, Katika kutekeleza vipaumbele hivyo, baadhi ya kazi zitakazofanyika katika mwaka 2023/2024 ni pamoja na:-

- (i) Kuanzisha skimu za umwagiliaji katika mashamba ya malisho ya Vikuge na Langwira, pamoja na ranchi za NARCO za Kongwa na Mzeri; Kujenga mabwawa na visima virefu kwa ajili ya maji ya mifugo; na kuanzisha

- mashamba darasa **150** katika Mamlaka za Serikali za Mitaa na Taasisi za Wizara;
- (ii) Kuanzisha vituo vipya vya uwekezaji vya vijana na kuendeleza vituo vingine vilivyoanzishwa;
 - (iii) Kuhimilisha ng'ombe **100,000**; kuendelea kununua madume bora na kuyagawa kwenye vikundi vya wafugaji; kununua ng'ombe wazazi **1,200** kwa ajili ya mashamba ya Serikali ya kuzalisha Mitamba; na kuzalisha dozi **1,500,000** za mbegu bora za mifugo katika kituo cha NAIC;
 - (iv) Kuendesha kampeni ya udhibiti magonjwa kwa kujenga majosho **246**, kununua dawa za kuogesha mifugo lita **56,000** na kusambaza chanjo dozi **500,000,000**;
 - (v) Kununua pikipiki **1,200** na magari **3**, zana za huduma za veterinari (vet kit) **1,100** na zana za uhimilishaji (AI Kit) **184**; kuanzisha kampasi mpya ya LITA Songwe; kukamilisha taratibu za upatikanaji wa ithibati kwa mbegu za malisho ili ziuzwe madukani; na kuanzisha kituo cha utafiti wa mifugo cha Kanda ya Magharibi Wilayani Nsimbo mkoa wa Katavi;
 - (vi) Kuanzisha skimu za unenepeshaji katika Mashamba ya NARCO na Vituo vya kupumzishia mifugo; Kujenga na

- kukarabati minada; na kufunga mizani kwenye minada **70** ya awali; na kujenga vituo **10** vya kukusanya maziwa;
- (vii) Kuiwezesha NARCO kuzalisha ndama **5,479** kutokana na majike wazazi **6,849** na kunenepesha ng'ombe **12,696** kupitia programu ya kujenga uwezo wa uwekezaji kwa vijana itakayofanyika katika ranchi ya NARCO Kongwa na kuzalisha marobota ya hei **55,000** katika ranchi ya Kongwa na Mzeri kwenye eneo la Ha. **11,000**;
 - (viii) Kukusanya maoni ya wadau na kufanya tathmini ya uanzishaji wa Mamlaka ya Kusimamia na Kuendeleza Miundombinu ya Mifugo;
 - (ix) Kuvutia wawekezaji kwenye mbegu bora za kuku, vyakula vya mifugo, madawa na chanjo, pamoja na uzalishaji wa mbari za mifugo na mbegu za malisho; na
 - (x) Kutambua na kusajili kwenye mfumo wa kielektroniki takriban mifugo **40,603,262**, ili kuwa na taarifa sahihi kwa ajili ya kuboresha mifugo na kukidhi hitaji la masoko.

Sera, Sheria na Kanuni Katika Sekta ya Mifugo

103. **Mheshimiwa Spika**, katika mwaka 2023/2024, Wizara itakamilisha mapitio ya Sera ya Taifa ya Mifugo ya mwaka 2006, itaendelea kutekeleza Programu ya Kuendeleza Sekta ya Kilimo Awamu ya Pili (*Agriculture Sector Development Programme – ASDP II*); na kufanya ufuatiliaji na tathmini ya utekelezaji wa malengo ya Wizara pamoja na miradi ya mifugo, Wakala, Bodi na Taasisi zilizo chini ya Wizara.

104. **Mheshimiwa Spika**, katika mwaka 2023/2024, Wizara itaendelea kuratibu na kuboresha utekelezaji wa Sheria zinazosimamia Sekta ya Mifugo ikiwemo kuendelea na zoezi la marekebisho, tafsiri ya Kanuni mbalimbali ili kuleta uelewa kwa watumiaji, kutoa elimu ya sheria kwa wafugaji, wadau wa sekta ya mifugo pamoja na watumiaji wote wa Sheria na Kanuni.

Ukusanyaji wa Maduhuli

105. **Mheshimiwa Spika**, katika mwaka wa 2023/24 Wizara kwa upande wa sekta ya mifugo (fungu 99) linatarajia kukusanya **shilingi 42,105,000,000** kutoka kwenye vyanzo mbalimbali.

Huduma ya Uhimilishaji

106. **Mheshimiwa Spika**, katika mwaka 2023/2024 Wizara imepanga kuendelea kuboresha mbari za mifugo kwa kuhimilisha ng'ombe **100,000** katika mikoa **26**; kununua madume bora ya mbegu **200** ya ng'ombe aina ya Borani na kuyasambaza kwa wafugaji pamoja na kusanifu na kuendeleza mfumo wa kitaifa wa uhimilishaji kwa lengo la upatikanaji na ufuatiliaji wa taarifa za ng'ombe wanaohimilishwa. Aidha, dozi **1,500,000** za mbegu bora za mifugo zitazalishwa katika kituo cha NAIC.

107. **Mheshimiwa Spika**, ili kuendelea kuhifadhi mbari za asili ambazo zipo hatarini kutoweka, Wizara imepanga kujenga maabara ya kuhifadhi rasilimali za kijenetiki za mifugo ya asili katika Kituo cha Taifa cha Uhimilishaji (NAIC).

Uzalishaji na Usambazaji wa Mitamba

108. **Mheshimiwa Spika**, katika mwaka 2023/2024 Wizara imepanga kuimarisha Mashamba ya Serikali ya kuzalisha mitamba kwa kuyapatia vitendea kazi; kuongeza mitamba **1,200** katika mashamba ya Nangaramo na Ngerengere; kuondoa vichaka hekta **1,000**; na kulima malisho hekta **2,000**. Pia, Wizara imepanga kukarabati nyumba **20** za watumishi katika mashamba na Kituo cha Taifa cha Uhimilishaji.

Uzalishaji wa Nguruwe

109. **Mheshimiwa Spika**, katika mwaka 2023/2024 Serikali kwa kushirikiana na Chama cha Wafugaji Nguruwe Tanzania (TAFIPA) itaendelea kuweka mazingira mazuri ya upatikanaji wa mbegu bora za nguruwe ikiwemo huduma za uhimilishaji wa nguruwe.

Udhibiti wa Biashara ya Mifugo na Mazao Yake

110. **Mheshimiwa Spika**, katika kuendelea kuboresha mazingira ya biashara ya mifugo nchini, Wizara imepanga kujenga minada mitano (5) ya awali na kukarabati minada minne (4) ya upili na miwili (2) ya mipakani mwaka 2023/2024. Aidha, Wizara imepanga kununua mizani 70 kwa ajili ya kuwezesha wafugaji wauze kwa bei nzuri na kuhamasisha wafugaji kunenepesha mifugo yao.

111. **Mheshimiwa Spika**, katika mwaka 2023/2024 Wizara imepanga kujenga miundombinu ya kunenepesha mifugo katika vituo vitatu (3) vya kupumzishia mifugo (*Holding Ground*) vya Kitaraka, Kizota na Makuyuni ili kuweka mazingira wezeshi na kutoa fursa ya unenepeshaji mifugo.

Tasnia ya Ngozi

112. **Mheshimiwa Spika**, ili kuongeza ubora wa ngozi zinazozalishwa hapa nchini, katika mwaka 2023/2024 Wizara imepanga kuwawezesha

wakaguzi **10** wa ngozi kwa kuwapatia vitendea kazi zikiwemo pikipiki **10**. Pia, Wizara imepanga kununua mashine **10** na visu **1,000** kwa ajili ya kuchunia ngozi.

Rasilimali za Malisho, Vyakula na Maji kwa Ajili ya Mifugo

113. **Mheshimiwa Spika**, katika mwaka 2023/2024, Wizara imepanga kujenga mabwawa matano (**5**), kuchimba visima virefu sita (**6**), kuanzisha Mashamba Darasa **150** ya Malisho yenye ukubwa wa ekari tano (**5**) kila moja katika Mamlaka za Serikali za Mitaa na Taasisi za Serikali; Kutoa mafunzo kwa wakaguzi **100** wa maeneo ya malisho na rasilimali za vyakula vya mifugo ili kuhakikisha ubora wa vyakula vya mifugo na malisho unazingatiwa. Serikali itaendelea kuwahamasisha wawekezaji katika Sekta Binafsi kuongeza uzalishaji kufikia tani **2,000,000** za vyakula vya mifugo; Aidha, Wizara kwa kushirikiana na Tume ya Taifa ya Mipango ya Matumizi ya Ardhi na Mamlaka za Serikali za Mitaa imepanga kutenga takriban hekta **500,000** za maeneo ya malisho nchini.

114. **Mheshimiwa Spika**, katika mwaka 2023/2024, Wizara imepanga kuimarisha mashamba ya Vikuge (Kibaha) na Langwira (Mbarali) yanayozalisha mbegu na malisho kwa kuyapatia vitendea kazi zikiwemo matrekta manne (**4**); *mower* mbili (**2**); hei

bailer mbili (2); *hay rake* mbili (2); *forage hervester* mbili (2) na *forage bailer* mbili (2). Wizara itachimba visima virefu vya maji vitatu (3) na kuweka mfumo wa umwagiliaji kwenye mashamba hayo ili kuongeza uzalishaji wa malisho kufikia marobota ya hei **200,198** na mbegu za malisho tani **32.08**. Aidha, Serikali itaendelea kuhamasisha sekta binafsi kuwekeza katika uzalishaji wa malisho na mbegu za malisho ili kuongeza uzalishaji kufikia kilo **10,000** za mbegu za malisho na marobota **150,000** ya hei. Pia, Wizara itawezesha uzalishaji wa malisho aina ya *Napier (Juncao)* katika mikoa ya Dodoma, Iringa, Kagera, Katavi, Kigoma, Mbeya, Mtwara, Mwanza na Pwani. Vilevile, Wizara itajenga maghala **15** ya kuhifadhi rasilimali za malisho na vyakula vya mifugo katika maeneo mbalimbali nchini ili kuwa na hifadhi ya vyakula vya mifugo.

Huduma ya Afya ya Mifugo

115. **Mheshimiwa Spika**, katika mwaka 2023/2024, Wizara itawezesha uzalishaji, uagizaji nje ya nchi na usambazaji wa dozi **500,000,000** za chanjo za magonjwa **13** ya kipaumbele; kuchanja mifugo **108,000,000** dhidi ya magonjwa mbalimbali; kununua dawa za kuogeshea mifugo lita **56,000**; kujenga majosho **246**; na kuhamasisha uogeshaji wa mifugo kufikia michovyoo **bilioni 1.2** kwa mwaka.

116. **Mheshimiwa Spika**, katika mwaka 2023/2024, Wizara itaendelea kuimarisha mfumo wa upatikanaji wa taarifa za magonjwa **13** ya mifugo ya kipaumbele na kutoa taarifa kwa wakati ili kudhibiti kuenea kwa magonjwa hayo.

Ukaguzi wa Mifugo na Mazao Yake

117. **Mheshimiwa Spika**, katika kuhakikisha kuwa afya ya jamii inalindwa dhidi ya magonjwa yanayotoka kwa wanyama kwenda kwa binadamu, Wizara itaendelea na ukaguzi wa mifugo na mazao yake kwenye minada, machinjio, vituo vya ukaguzi vya ndani ya nchi na mipakani (*Zoo-sanitary Inspection Border Posts*). Pia, Wizara itaratibu uchinjaji na ukaguzi wa ng'ombe wapatao **1,850,000**, mbuzi **1,100,000**, kondoo **320,000**, nguruwe **380,000** na kuku **6,000,000** katika mwaka 2023/2024.

118. **Mheshimiwa Spika**, Wizara itaratibu ukaguzi wa mifugo na mazao mbalimbali ya wanyama ambapo ng'ombe wapatao **20,000**, mbuzi na kondoo **40,000** wanatarajiwa kukaguliwa wanaposafirishwa nje ya nchi na ng'ombe wapatao **2,500**, mbuzi na kondoo **300** wanatarajiwa kukaguliwa wanapoingizwa nchini. Pia, Wizara inatarajia kukagua na kuidhinisha nyama ya ng'ombe tani **2,000** pamoja na nyama ya mbuzi na kondoo tani **12,000** kabla ya kusafirishwa nje ya nchi.

Ustawi wa Wanyama

119. ***Mheshimiwa Spika***, katika mwaka 2023/2024, Wizara itaendelea kutoa elimu ya ustawi wa wanyama kwa wadau **4,300** hususan katika kuzingatia Sheria ya Ustawi wa Wanyama SURA 154 na Kanuni zake. Aidha, Wizara itateua wakaguzi wa ustawi wa wanyama **184** katika Mamlaka zote za Serikali za Mitaa na **81** katika vituo vya ukaguzi vya ndani na mipakani.

Utambuzi, Usajili na Ufuatiliaji wa Mifugo

120. ***Mheshimiwa Spika***, katika mwaka 2023/2024, Wizara itaendelea kutambua na kusajili kwenye mfumo wa kielektroniki takriban mifugo **40,603,262**, (ng'ombe **18,639,646**, mbuzi **16,262,271**, kondoo **5,348,208** na punda **353,779**), ili kuwa na taarifa sahihi kwa ajili ya kuboresha mifugo na kukidhi hitaji la masoko.

Ugani, Mafunzo na Utafiti

Huduma za Ugani wa Mifugo

121. ***Mheshimiwa Spika***, Katika kuboresha mazingira ya utendaji kazi kwa Maafisa Ugani wa ngazi zote, Wizara katika mwaka 2023/2024, itanunua pikipiki **1,200**, vifaa tiba (*Veterinary Kit*) **1,100** na vifaa vya uhimilishaji (*Artificial Insemination Kit*) **184** kwa ajili ya Maafisa Ugani katika Halmashauri **184**. Vilevile, Wizara itaendelea kutoa

mafunzo kwa Maafisa Ugani (ToT) **1,000** katika Sekretariati za Mikoa na Mamlaka za Serikali za Mitaa kuhusu teknolojia za mifugo, pamoja na kutoa mafunzo ya ufugaji bora wa kibiashara kwa wafugaji **100,000**.

Utafiti na Mafunzo

122. **Mheshimiwa Spika**, katika kuhamasisha vijana na wanawake kwenye ufugaji wa kibiashara na kuongeza malighafi kwenye viwanda vya nyama nchini, Wizara itaendelea kuimarisha Vituo Atamizi nane **(8)** vilivyoanzishwa na kuongeza vingine nane **(8)** katika mwaka 2023/2024. Pia, Wizara itahuisha Mitaala inayotumika katika vyuo vya mifugo ili kuendana na matakwa ya kuhuishia mitaala kila baada ya miaka mitano **(5)** yaliyoelekezwa na Baraza la Taifa la Elimu ya Ufundi na Mafunzo ya Ufundi Stadi (NACTVET). Aidha, Wizara itaendelea kuratibu Kampasi **8** za LITA na vyuo **12** vya binafsi vinavyotoa Mafunzo ya Mifugo, pamoja na kuratibu Vituo saba **(7)** vya Utafiti wa Mifugo Nchini (TALIRI) na Taasisi kumi na moja **(11)** zinazofanya tafiti za mifugo ili kuhakikisha mafunzo na tafiti zinazofanyika zinakidhi vigezo.

Taasisi zilizo chini ya Sekta ya Mifugo Baraza la Veterinari Tanzania

123. **Mheshimiwa Spika**, katika mwaka

2023/2024, Wizara kupitia Baraza la Veterinari Tanzania itafanya ukaguzi wa vituo **2,195** vya huduma ya afya ya wanyama; kukagua vyuo **21** vinavyotoa na vinavyotarajia kutoa mafunzo ya afya na uzalishaji wa mifugo; kusajili Madaktari **70** wa Wanyama; kuandikisha na kuorodhesha wataalam wasaidizi **2,500**; kutoa leseni **300** kwa wakaguzi wa nyama, wahimilishaji na wataalam wa maabara za veterinari; na kusajili vituo **300** vya kutolea huduma ya afya ya wanyama katika Mamlaka **184** za Serikali za Mitaa. Pia, Baraza litaendesha mitihani ya kuandikishwa kwa wahitimu **2,000** wa stashahada ya afya na uzalishaji wa mifugo.

Wakala ya Maabara ya Veterinari Tanzania

124. ***Mheshimiwa Spika***, katika mwaka 2023/2024, Taasisi ya Chanjo Tanzania (TVI) inatarajia kuzalisha jumla ya dozi milioni **97.4** za chanjo za magonjwa saba (**7**); kukamilisha utengenezaji na uzalishaji wa chanjo ya Sotoka ya Mbuzi na Kondoo (PPR); kuendelea na utafiti ili kutengeneza chanjo ya Kichaa cha Mbwa; kununua vifaa vya maabara; kufanya ukarabati mkubwa wa Maabara za Kanda ya Kusini – Mtwara na Kanda ya Ziwa – Mwanza; kuendelea na ujenzi wa jengo jipya la kisasa kwa ajili ya uzalishaji wa chanjo za magonjwa yatokanayo na virusi; kuboresha miundombinu ya maabara kwa ajili ya usajili na uhakiki ubora wa viuatilifu vya wanyama;

Kampuni ya Ranchi za Taifa (NARCO)

125. ***Mheshimiwa Spika***, katika mwaka 2023/2024 Kampuni ya Ranchi za Taifa (NARCO) inatarajia kutekeleza majukumu yafuatayo :-

- (i) Kuzalisha ndama **5,479** kutokana na majike wazazi **6,849**;
- (ii) Kuweka uzio wa fensi katika eneo la nyanda za malisho lenye ukubwa wa ekari **2,450** katika ranchi za Kongwa, Mkata, Mzeri, Ruvu na Missenyi;
- (iii) Kutekeleza mradi wa unenepeshaji wa ng'ombe **12,696** katika ranchi za Kongwa, Ruvu na Mzeri;
- (iv) Kujenga *'feedlots unit'* (**3**) kwa ajili ya shughuli za unenepeshaji katika ranchi ya Mzeri, Kongwa na Ruvu;
- (v) Kuuza nyama bora ya "Kongwa beef" tani **346.8** kupitia maduka ya Kampuni;
- (vi) Kuzalisha marobota ya hei **55,000** katika ranchi ya Kongwa na Mzeri kwenye eneo la Ha. **11,000**;
- (vii) Kuuza madume bora ya ng'ombe aina ya Boran **1,075** kwa wafugaji wa asili kwa ajili ya kuboresha kosaafu ya mifugo yao;

- (viii) Kununua madume bora **33** ya ng'ombe aina ya borani kwa ajili ya kuimarisha uzalishaji katika ranchi ya Kalambo; na
- (ix) Kutoa mafunzo ya ufugaji bora kwa wafugaji **362** na mafunzo kwa vitendo kwa wanafunzi **500** kutoka katika vyuo mbalimbali nchini.

Bodi ya Nyama Tanzania

126. ***Mheshimiwa Spika***, katika mwaka 2023/2024 Bodi imepanga kutoa mafunzo kwa wadau **1,209** wa tasnia ya nyama katika Mikoa **18** ya Tanzania Bara, na kufanya Ukaguzi na Usajili wa Wadau **4,500** wa Tasnia ya Nyama ili watambulike rasmi. Aidha, Bodi itaendelea kutekeleza programu ya kuwajengea uwezo wafugaji ili kuleta uzalishaji wenye tija na kuzalisha nyama bora kwa watumiaji.

127. ***Mheshimiwa Spika***, katika mwaka 2023/2024 Bodi imepanga kuanza ujenzi wa Ofisi ya Makao Makuu ya Bodi ya Nyama Tanzania ili kuboresha utendaji kazi na utoaji wa huduma bora kwa wadau.

128. ***Mheshimiwa Spika***, katika kuhakikisha tunapata nyama bora na salama ambayo inakidhi viwango vya biashara na ulaji katika mwaka 2023/2024, Wizara imepanga kujenga machinjio moja (1) ya kisasa ya nguruwe

Mkoani Dar es Salaam pamoja na machinjio (1) ya kisasa ya kuku Mkoani Dodoma. Pia, Wizara itaendelea kuzihimiza Mamlaka za Serikali za Mitaa kuwa na machinjio na makaro ya kuchinjia nguruwe katika maeneo yenye uhitaji.

Bodi ya Maziwa Tanzania

129. **Mheshimiwa Spika**, katika mwaka 2023/2024 TDB itavipatia vyama vya Ushirika **10** mitungi **100** ya kubebea maziwa ili kuwezesha usafirishaji wa maziwa kutoka kwa wafugaji kwenda kwenye vituo vya kukusanyia maziwa na kuwezesha upatikanaji wa maziwa bora na salama kwa walaji. Vilevile, TDB itawezesha upatikanaji wa vifungashio **15,000** kwa vikundi **10** vya ushirika wa maziwa. Aidha, TDB itaendelea kuhamasisha na kuwezesha upatikanaji wa maziwa katika Ofisi **10** zaidi za Umma ili ziweze kujiunga na Mpango wa Unywaji Maziwa Ofisini na kuwezesha shule **100** zaidi kujiunga na Mpango wa Unywaji Maziwa Shuleni katika Halmashauri mbalimbali nchini.

130. **Mheshimiwa Spika**, katika mwaka 2023/2024, TDB imepanga kuwajengea uwezo wadau wa maziwa **2,000** na wakaguzi wa maziwa **164** kutoka Mamlaka za Serikali za Mitaa nchini. Aidha, mafunzo kuhusu ufugaji bora wa ng'ombe wa maziwa yatatolewa kwa vikundi **30** vya wafugaji sanjari na kufanya ukaguzi wa wadau **1,200**, kuwezesha usajili wa wadau **400**, na kukuza uelewa wa Sheria ya Maziwa kwa wadau **800** ili

kuboresha mnyororo wa thamani wa maziwa.

131. **Mheshimiwa Spika**, ili kuwezesha upatikanaji wa maziwa kwenye viwanda vya kusindika maziwa na kupunguza upotevu wa maziwa, katika mwaka 2023/2024 TDB imepanga kujenga vituo 10 vya kukusanyia maziwa katika mikoa ya Pwani, Iringa, Mbeya, Songwe, Tabora, Mara, na Katavi.

Taasisi ya Utafiti wa Mifugo Tanzania (TALIRI)

132. **Mheshimiwa Spika**, ili kusogeza huduma za utafiti kwa wafugaji na wadau waliopo katika Kanda ya Magharibi na sehemu ya Nyanda za Juu Kusini inayojumuisha mikoa ya Tabora, Kigoma, Katavi, na Rukwa; Wizara kupitia TALIRI itajenga jengo moja (1) la ofisi katika kituo kipya cha TALIRI kitakachofunguliwa katika Halmashauri ya Nsimbo Mkoa wa Katavi. Aidha, katika mwaka 2023/2024 TALIRI itaendelea na ujenzi wa maabara tatu (3) za kupima ubora wa nyama na maziwa katika vituo vya TALIRI Uyole, Tanga na Mpwapwa. Pia, TALIRI itaendelea kufanya tafiti katika maeneo ya kipaumbele ambayo ni: uzalishaji na uendelezaji wa ng'ombe, mbuzi, kondoo; kuku na nguruwe na uchambuzi na uhifadhi wa kosaafu za mifugo mbalimbali ya asili. Tafiti nyingine zitahusu uendelezaji wa malisho na uzalishaji wa mbegu za malisho, lishe na ubora wa vyakula vya mifugo.

Wakala ya Mafunzo ya Mifugo (LITA)

133. ***Mheshimiwa Spika***, katika mwaka 2023/2024, LITA inatarajia kudahili wanafunzi **4,508** na kuendelea kuboresha miundombinu ya kufundishia na kujifunzia katika kampasi zake nane (**8**). Aidha, LITA itajenga kampasi mpya mkoani Songwe, Wilaya ya Mbozi kwenye eneo la hekta **70** na kuendelea kutoa mafunzo ya muda mfupi na huduma za ushauri kwa wafugaji na wadau wengine kupitia programu za mafunzo ya ujirani mwema na ziara za mafunzo (*outreach programme and excursions*). Pia, LITA inatarajia kuongeza uzalishaji na utunzaji wa mifugo na malisho bora kwa ajili ya mafunzo na kama mashamba darasa kwa wadau mbalimbali.

C. SEKTA YA UVUVI (FUNGU 64)

Hali ya Sekta ya Uvuvi

134. ***Mheshimiwa Spika***, uvuvi umeendelea kuwa Sekta muhimu katika maendeleo ya uchumi wa Taifa letu. Katika mwaka 2022, Sekta ya Uvuvi ilichangia asilimia **1.8** kwenye Pato la Taifa na kukua kwa asilimia **2.5**. Aidha, Sekta ya Uvuvi inatoa ajira za moja kwa moja kwa wavuvi **197,763** na wakuzaji viumbe maji **34,057** na takriban watanzania **Milioni 4.5** wanajishughulisha na shughuli mbalimbali zinazohusiana na uvuvi katika mnyororo wa thamani. Pia, Sekta ya Uvuvi inachangia katika kipato cha familia pamoja na

kuongeza usalama wa chakula na lishe ambapo samaki huchangia asilimia **30** ya protini inayotokana na wanyama.

135. **Mheshimiwa Spika**, shughuli za uvuvi zinafanywa zaidi na wavuvi wadogo kwenye maji ya asili ambapo huchangia takriban asilimia **95** ya samaki wote wanaovuliwa nchini. Hadi Aprili, 2023, jumla ya wavuvi wapatao **197,763** walishiriki moja kwa moja katika shughuli za uvuvi kwa kutumia vyombo vya uvuvi vipatavyo **58,448** na kuwezesha kuvuna tani **426,555.46** za samaki zenye thamani ya Shilingi **trilioni 2.86 (Kiambatisho Na. 18)**. Kati ya hizo, tani **381,113.22**, sawa na asilimia **89** ni kutoka maji baridi na tani **45,442.24**, sawa na asilimia **10.7** ni kutoka maji chumvi.

136. **Mheshimiwa Spika**, katika mwaka 2022/2023, Serikali imeendelea kuweka mazingira wezeshi ili kuvutia uwekezaji katika uvuvi wa kibiashara ambao hufanyika katika maji ya kitaifa kwa kuhusisha uvuvi wa kambamiti na Ukanda wa Uchumi wa Bahari. Mazingira hayo yamewezesha Mamlaka ya Kusimamia Uvuvi wa Bahari kuu kutoa leseni kwa meli **48** kwa ajili ya kuvua katika Ukanda wa Uchumi wa Bahari (EEZ). Kati ya hizo, meli **45** ni za kigeni na meli tatu (**3**) ni za ndani. Aidha, uvuvi wa kambamiti hufanyika kwa msimu kuanzia mwezi Machi hadi Septemba, katika kanda ya Kaskazini maeneo ya Bagamoyo, Saadani na Pangani na mwezi Aprili hadi Agosti katika Kanda

ya Kusini maeneo ya Mkuranga, Kibiti na Kilwa kila mwaka. Katika msimu wa mwaka 2023, jumla ya meli tisa (9) ziliomba vibali vya kuvua kambamiti kati ya hizo, meli nne (4) zimekidhi vigezo na kupewa leseni. Katika msimu wa uvuvi – mwaka, 2022 jumla ya meli sita (6) zilizopewa leseni zilivua tani **57.59** za kambamiti zenye thamani ya shilingi **milioni 835.04**.

137. **Mheshimiwa Spika**, katika mwaka 2022/2023, biashara ya mazao ya uvuvi imeendelea kuimarika katika soko la ndani na nje ya nchi. Hadi kufikia mwezi Aprili, 2023, jumla ya tani **29,466.98** za mazao ya uvuvi zenye thamani ya shilingi **bilioni 453.8** na idadi ya samaki hai wa mapambo **150,308** wenye thamani ya shilingi **bilioni 1.82** waliuzwa nje ya nchi. Katika kipindi hiki, jumla ya tani **6.24** za samaki zenye thamani ya **shilingi bilioni 0.22** zimeingizwa nchini.

138. **Mheshimiwa Spika**, Wizara imeimarisha vituo **36** vya Usimamizi na Ulinzi wa Rasilimali za Uvuvi na vituo **8** vya Uthibiti Ubora wa Mazao ya Uvuvi na Masoko katika maeneo yote ya maji kwa kuvipatia vitendea kazi na vifaa vikijumuisha *printer* **29**, kompyuta mpakato **28**, kompyuta za mezani **34**, *scanner* **24** ili kuimarisha usimamizi wa rasilimali za uvuvi na ukusanyaji wa maduhuli.

139. **Mheshimiwa Spika**, katika mwaka 2022/2023, idadi ya miundombinu ya ukuzaji viumbe maji imefikia mabwawa **32,878**, vizimba

993, vitotoleshi **39** vya kuzalisha vifaranga na viwanda nane (**8**) vya kutengeneza chakula cha samaki. Aidha, uzalishaji wa mazao mbalimbali ya ukuzaji viumbe maji ulifikia tani **33,525.46** na vifaranga vya samaki **35,967,180 (Kiambatisho Na. 19)** ambapo kati ya hivyo, vifaranga **31,000** vimepandikizwa katika malambo mbalimbali nchini ili kuongeza upatikanaji wa samaki. Vilevile, hadi kufikia Aprili 2023 tani **4,337.9** za chakula cha samaki zilitumika nchini (**Kiambatisho Na. 20**).

140. **Mheshimiwa Spika**, katika mwaka 2022/2023, Serikali imeendelea kutekeleza mradi wa kuwawezesha wavuvi kukopeshwa boti za uvuvi za kisasa na zana zake, ufugaji samaki kwenye vizimba na uzalishaji wa zao la mwani kwa kupatiwa mkopo wa masharti nafuu utakaosimamiwa na Benki ya Maendeleo ya Kilimo Tanzania (TADB).

141. **Mheshimiwa Spika**, katika mwaka 2022/2023, Serikali imeendelea kuimarisha miundombinu ya uvuvi kwa kuendelea na ujenzi wa Bandari ya Uvuvi Kilwa Masoko – Lindi, ujenzi wa masoko saba (**7**) ya mazao ya uvuvi na Mialo mitatu (3. Aidha, miundombinu hii itaimarishwa kwa kujenga mitambo ya kuhifadhia mazao kama vile vyumba vya ubaridi na mitambo ya kuzalisha barafu. Vilevile, Serikali imeendelea na ujenzi na ukarabati wa vituo vya ukuzaji viumbe maji na mashamba darasa.

MAPATO NA MATUMIZI YA FEDHA KWA MWAKA 2022/2023

Makusanyo ya Maduhuli kwa Mwaka 2022/2023

142. **Mheshimiwa Spika**, katika mwaka wa fedha 2022/2023 Wizara ilipanga kukusanya **Shilingi 40,000,000,000** kupitia Fungu 64. Hadi Aprili, 2023 **Shilingi 17,392,394,050.74** sawa na asilimia **43.48** ya lengo la mwaka zilikusanywa kutoka Sekta ya Uvuvi sawa na asilimia **51.61** ya lengo la kukusanya **Shilingi 33,333,333,333.33** hadi Aprili, 2023. (**Kiambatisho Na. 21**).

143. **Mheshimiwa Spika**, fedha hizi zimekusanywa kutoka vyanzo vifuatavyo: leseni za usafirishaji samaki na mazao yake nje ya nchi (*Export Licences*); leseni za uingizaji mazao ya uvuvi ndani ya nchi (*Import Licences*); ushuru wa mrabaha (*Export Royalty*); Mapato mengineyo (*Miscellaneous receipts*); mrabaha wa kuingiza mazao ya uvuvi nchini (*Import Royalty*), leseni za uvuvi katika Ukanda wa Uchumi wa Bahari, tozo ya maabara; leseni za uvuvi wa kambamiti, kibali cha kusafirisha mazao ya uvuvi ndani ya nchi (*Movement Permit*), mauzo ya vifaranga vya samaki na faini kwa makosa mbalimbali ya ukiukwaji wa sheria za uvuvi (**Kielelezo Na. 4**).

kuwepo kwa mianya ya utoroshaji wa mazao ya uvuvi kwenye maeneo ya maji na mipakani; kuwepo kwa uvuvi na biashara haramu ya mazao ya uvuvi; kupungua kwa uzalishaji wa samaki na hivyo kupungua malighafi kwenye viwanda vya kuchakata samaki; kupungua kwa sampuli za mazao ya uvuvi yanayopimwa kwa ajili ya kupeleka nje ya nchi; na ufinyu wa bajeti pamoja na uhaba wa vitendea kazi kwenye baadhi ya vituo kama magari, pikipiki na boti.

Fedha zilizoidhinishwa kwa Mwaka 2022/2023

145. **Mheshimiwa Spika**, katika mwaka 2022/2023, Wizara kupitia Fungu 64 ilitengewa jumla ya **Shilingi 176,201,183,000**. Kati ya fedha hizo, **Shilingi 40,522,421,000** ni kwa ajili ya Matumizi ya Kawaida na **Shilingi 135,678,762,000** ni kwa ajili ya kutekeleza miradi ya maendeleo.

Matumizi ya Bajeti ya Kawaida.

146. **Mheshimiwa Spika**, katika mwaka 2022/2023 Fungu 64 lilitengewa jumla ya **Shilingi 40,522,421,000**. Kati ya fedha hizo, **Shilingi 12,719,235,000** ni kwa ajili ya Mishahara ya Watumishi wa Wizara (PE) na **Shilingi 27,803,186,000** ni kwa ajili ya Matumizi Mengineyo (OC). Hadi Machi, 2023, jumla ya **Shilingi 16,804,782,829.97** zimetolewa, sawa na asilimia **41.47** kwa ajili ya Matumizi ya Kawaida

ambapo **Shilingi 9,318,749,750.93** ni fedha za mishahara ya watumishi (PE) na **Shilingi 7,486,033,079.04** ni fedha za Matumizi Mengineyo (OC).

Matumizi ya Bajeti ya Maendeleo

147. **Mheshimiwa Spika**, katika mwaka 2022/2023 Wizara kupitia Fungu 64 ilitengewa kiasi cha **Shilingi 135,678,762,000** kwa ajili ya kutekeleza miradi ya maendeleo ikiwa ni fedha za ndani na nje. Kati ya fedha hizo **Shilingi 98,682,025,000** ni fedha za ndani na **Shilingi 36,996,737,000** ni fedha za nje. katika mwaka 2022/2023 Wizara kupitia Fungu 64 ilitengewa kiasi cha Shilingi bilioni 135.7 kwa ajili ya kutekeleza miradi ya maendeleo ikiwa ni fedha za ndani na nje. Hadi Aprili, 2023, jumla ya maombi ya **shilingi bilioni 41,251,987,361.19** yamewasilishwa ambapo kiasi cha **Shilingi bilioni 6,625,345,688.98** zimelipwa na **shilingi bilioni 34,626,641,672.21** zipo kwenye hatua mbalimbali za malipo.

UTEKELEZAJI WA MAJUKUMU KATIKA MWAKA 2022/2023

Usimamizi wa Sera na Sheria

148. **Mheshimiwa Spika**, katika mwaka 2022/2023, Serikali imefanya maboresho ya Kanuni za Uvuvi za Mwaka 2022 (GN 478B na 478E) kwa kupunguza gharama za ada za leseni na

tozo mbalimbali kwa lengo la kuwapunguzia gharama za uendeshaji wavuvi na wafanyabiashara wa mazao ya uvuvi nchini. Katika maboresho hayo, baadhi ya ada za leseni zilizounganishwa kuwa moja ni pamoja na Kambakoche hai na Kaa hai, Pweza na Ngisi waliogandishwa na Kambamiti wenye vichwa na wasio na vichwa (*head on and headless*). Kabla ya marekebisho hayo, kila zao lilikuwa linalipiwa kiasi cha Dola za Marekani **500** ikiwa ni ada ya leseni ambapo kwa sasa ada ya leseni ni Dola za Marekani **500** kwa mazao yote yaliyounganishwa kwa wafanyabiashara wadogo.

149. **Mheshimiwa Spika**, maboresho hayo, pia, yamepunguza ada ya leseni ya uvuvi wa uduvi kutoka Dola za Marekani **300** hadi **200** kwa mwaka. Aidha, tozo za kusafirisha mazao ya uvuvi nje ya nchi zimepunguzwa ikiwemo tozo za kusafirisha minofu ya Sangara kutoka Dola za Marekani **0.2** hadi **0.1**, leseni ya dagaa wakavu kutoka Ziwa Victoria, Nyasa na Bahari ya Hindi kutoka Dola za Marekani **0.16** hadi **0.1**, na dagaa wa Ziwa Tanganyika kutoka Dola za Marekani **0.5** hadi kufikia **0.3** kwa kilo. Maboresho ya Kanuni hii yamefanyika ili kuhamasisha biashara ya uvuvi na kuongeza usalama wa chakula.

150. **Mheshimiwa Spika**, katika mwaka 2022/2023, Wizara imefanya maboresho ya ushuru wa kusafirisha nje ya nchi mabondo mabichi na makavu ambapo kwa sasa mabondo mabichi/yaliyogandishwa yanatozwa ushuru wa

Dola za Marekani **2.7** kwa kilo na kwa Mabondo makavu Dola za Marekani **3.3** kwa kilo ikilinganishwa na awali ambapo mabondo hayo yalikuwa yanatozwa asilimia nne **(4)** kwa kuzingatia bei ya soko.

Usimamizi wa Takwimu za Uvuvi

151. **Mheshimiwa Spika**, katika mwaka 2022/2023, Serikali imeendelea kuimarisha ukusanyaji, uchakataji na usimamizi wa taarifa na takwimu za uvuvi kwa lengo la kuwa na uvuvi endelevu. Katika mwaka 2022/2023, wavuvi **197,763** na vyombo vya uvuvi **58,448** vilitumika katika shughuli za uvuvi ikilinganishwa na wavuvi **194,804** na vyombo vya uvuvi **57,991** kwa mwaka 2021/2022 ikiwa ni ongezeko la asilimia **1.5** la wavuvi.

152. **Mheshimiwa Spika**, hadi kufikia mwezi Aprili 2023, jumla ya tani **426,555.46** za samaki zenye thamani ya shilingi **trilioni 2.9** zilivunwa ikilinganishwa na tani **415,880.6** za samaki zenye thamani ya shilingi **trilioni 2.8** zilizovunwa katika kipindi kama hiki mwaka 2021/2022, ambapo kuna ongezeko la asilimia **3 (Kielelezo Na. 5)**. Aidha, ongezeko hili limechangiwa na kuongezeka kwa nguvu ya uvuvi.

Kielelezo Na. 5: Ulinganifu wa Uzalishaji wa Samaki kwa Kipindi cha Julai hadi Aprili 2021/2022 na 2022/2023

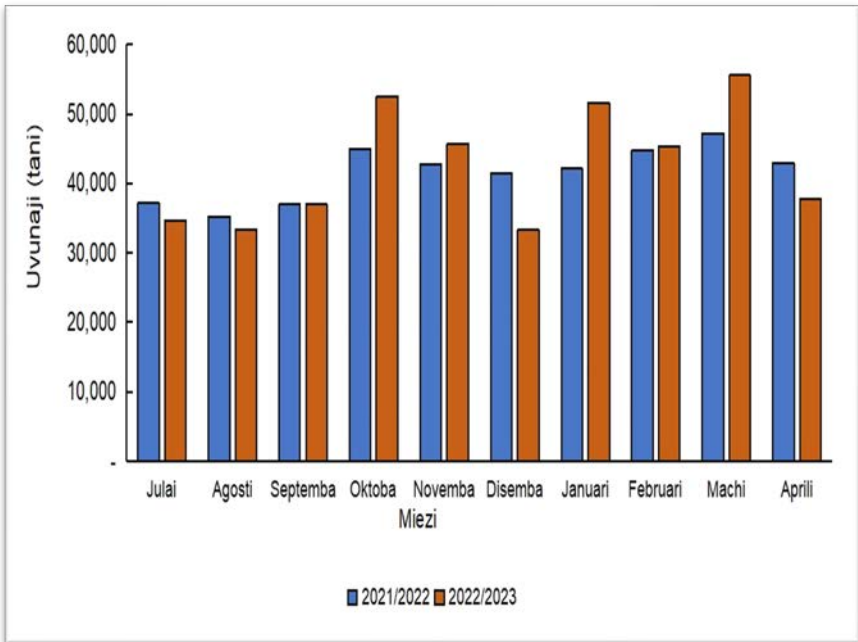

Chazo: Wizara ya Mifugo na Uvuvi.

153. ***Mheshimiwa Spika***, kati ya tani **426,555.5**, zilizozalishwa katika kipindi cha Julai, 2022 hadi Aprili, 2023 tani **300,251.57** sawa na asilimia **70.4** ni kutoka Ziwa Victoria, tani **62,771.68** sawa na asilimia **14.7** ni kutoka Ziwa Tanganyika, tani **5,238.51** sawa na asilimia **1.2** ni kutoka Ziwa Nyasa, tani **12,851.45** sawa na asilimia **3.0** ni kutoka maji madogo na tani **45,442.24** sawa na asilimia **10.7** ni kutoka Ukanda wa Bahari ya Hindi.

154. **Mheshimiwa Spika**, katika mwaka 2022/2023, Wizara kwa kushirikiana na Shirika la *The Nature Conservancy* kupitia Programu ya Tuungane imefanya sensa ya uvuvi katika Ziwa Tanganyika. Matokeo ya sensa yanaonesha kuongezeka kwa idadi ya vyombo kutoka vyombo **11,506** mwaka 2011 hadi vyombo **11,963** mwaka 2022. Aidha, idadi ya wavuvi imeongezeka kutoka wavuvi **26,612** mwaka 2011 hadi kufikia wavuvi **29,388** mwaka 2022.

155. **Mheshimiwa Spika**, katika mwaka 2022/2023, Wizara kwa kushirikiana na Taasisi ya Uvuvi Ziwa Victoria (LVFO) imekamilisha tathmini ya uwingi wa samaki katika Ziwa Victoria na matokeo yanaonesha kiasi cha samaki kilichopo ni tani **2,235,822** na kati ya hizo samaki aina ya sangara ni tani **334,341**, dagaa tani **1,060,589**, furu tani **331,709** na uduvi tani **509,183**.

Usimamizi na Udhhibiti wa Rasilimali za Uvuvi

156. **Mheshimiwa Spika**, katika mwaka 2022/2023, Wizara imeendelea kuimarisha usimamizi shirikishi, ulinzi na udhibiti wa rasilimali za uvuvi na biashara haramu ya mazao ya uvuvi nchini kwa lengo la kuwa na uvuvi endelevu na wenye tija kwa wananchi na Taifa.

157. **Mheshimiwa Spika**, katika kuimarisha usimamizi wa rasilimali za uvuvi, hadi kufikia Aprili, 2023, jumla ya siku kazi **4,743** za

operesheni maalum na doria ambazo ni sawa na asilimia **60.8** ya lengo la mwaka la siku kazi **7,800** zilifanyika katika Ziwa Victoria, Ziwa Tanganyika, Ziwa Nyasa na Bahari ya Hindi. Matokeo ya operesheni na doria yalikuwa ni kukamatwa kwa zana haramu za uvuvi, samaki wachanga na watuhumiwa ambapo kesi saba (**7**) zilifunguliwa mahakamani. (**Kiambatisho Na 22**).

158. **Mheshimiwa Spika**, Wizara kwa kushirikiana na Shirika la Chakula na Kilimo la Umoja wa Mataifa (FAO) imeendelea kuimarisha usimamizi shirikishi wa rasilimali za uvuvi kwa kuvijengea uwezo Vikundi vya Usimamizi Shirikishi wa Rasilimali za Uvuvi (BMUs) kwa lengo la kuleta ufanisi na kuongeza tija. Aidha, wavuvi **320** kutoka Vikundi **15** vya BMUs katika Halmashauri ya Mkinga walipatiwa mafunzo kuhusu dhana ya usimamizi wa rasilimali za uvuvi unaozingatia ikolojia na mazingira. Pia, wajumbe **210** wa BMUs kutoka vijiji saba (**7**) vya Halmashauri ya Mkinga vinavyojihusisha na uvuvi wa pweza walihamasishwa kuanza ufungaji wa hiari wa uvuvi wa pweza (Mwamba Darasa) kwa lengo la kuwa na uvuvi endelevu wa rasilimali hiyo. Pia, Wizara kwa kushirikiana na WWF imeandaa Mwongozo wa Ufungaji wa Hiari wa Uvuvi wa Pweza kwa Muda wa mwaka 2023.

159. **Mheshimiwa Spika**, Wizara kwa kushirikiana na Shirika la Mwambao *Coastal Network Tanzania* imeendelea kuhamasisha

ufungaji wa hiari wa uvuvi wa pweza (Mwamba Darasa) katika vijiji vya Boma Subutini, Boma Kichakamiba (Mkinga) na Ushongo (Pangani) kwa kipindi cha miezi mitatu ambapo tani **27.6** za pweza zenye thamani ya shilingi **Milioni 29.58** zilivunwa. Vilevile, Wizara kwa kushirikiana na Shirika la Mwambao na vijiji vya Boma Subutini (Mkinga) na Ushongo (Pangani) imeweka baharini miamba ya bandia **90** katika maeneo ya yaliyopo karibu na mwamba darasa kwenye Kijiji cha Bomasubutini (Mkinga) na **99** katika Kijiji cha Ushongo (Pangani) kwa lengo la kuongeza mazalia ya samaki na pweza uzalishaji ambapo wamefikia makubaliano kutovua kabisa kwenye eneo husika.

160. **Mheshimiwa Spika**, katika mwaka 2022/2023, Wizara kwa kushirikiana na Shirika la *The Nature Conservancy*, kupitia Programu ya Tuungane, imetoa mafunzo kuhusu usimamizi wa rasilimali za uvuvi, athari za uvuvi haramu na uvuvi endelevu kwa wanachama **78** wa BMUs za Kalunga, Mandakerenge na Mtakuja katika Wilaya ya Nkasi.

161. **Mheshimiwa Spika**, Vilevile, Wizara kwa kushirikiana na Programu ya Tuungane imekamilisha awamu ya kwanza ya ujenzi wa Kituo cha kuchakata mazao ya uvuvi (Migebuka na Daga) katika Kijiji cha Buhingu Wilaya ya Uvinza Kigoma unaojumuishia ujenzi wa vyumba vitano (**5**) vya kuchakata, eneo la kupokelea samaki na nyumba ya walinzi. Vilevile, Wizara kwa kushirikiana na

Programu ya Tuungane imejenga Ofisi ya Maeneo ya Pamoja ya Usimamizi wa Uvuvi (CFMA) katika Kijiji cha Karema, Wilaya ya Tanganyika (Katavi) na kupatiwa samani.

Uthibiti wa Ubora na Usalama wa Mazao ya Uvuvi

162. **Mheshimiwa Spika**, katika mwaka 2022/2023, Wizara imeendelea kuimarisha uthibiti wa ubora na usalama wa mazao ya uvuvi kwa kufanya kaguzi **8,649** kati ya kaguzi **9,472** zilizopangwa ili kuhakiki ubora, usalama wa mazao ya uvuvi na uimara wa mfumo wa uzalishaji. Kaguzi hizo zilifanyika katika viwanda **23** vya kuchakata samaki, vituo **37** vya kuhifadhia samaki hai wa mapambo, mialo **10** ya kupokelea samaki, masoko **8**, maghala **70** ya kuhifadhia mazao yaliyokaushwa, vituo **17** vya kugandisha samaki, viwanda **16** vya mabondo, meli nne (**4**) za uvuvi na vyombo **1,453** vya kusafirisha mazao ya uvuvi.

163. **Mheshimiwa Spika**, kaguzi **569** zimefanyika viwandani ambapo kati ya hizo kaguzi **415** ni za kawaida na kaguzi za kina **154**; kaguzi **587** zimefanyika kwenye maghala ya kuhifadhia samaki, vituo vya kugandisha samaki, magari ya kusafirisha samaki, mialo ya kupokelea samaki pamoja na masoko. Vilevile, kaguzi **6,924** za uhakiki wa ubora na usalama wa mazao ili kutoa vyeti vya afya kabla ya kusafirishwa nje ya nchi

zilifanyika.

164. **Mheshimiwa Spika**, Serikali inaendelea kuimarisha mazingira ya uzalishaji, uchakataji, uhifadhi wa mazao ya uvuvi pamoja na miundombinu ya uvuvi ikiwemo mialo ya kupokelea samaki na masoko kwa lengo la kuthibiti viwango vya ubora na usalama. Aidha, hadi kufikia mwezi Aprili, 2023, tani **29,466.98** za mazao ya uvuvi na samaki hai wa mapambo **150,308** zenye thamani ya shilingi **bilioni 453.80** waliuzwa nje ya nchi na kuingizia Serikali mrabaha wa shilingi **bilioni 12.56 (Kiambatisho Na. 23)** ikilinganishwa na tani **34,841.72** na samaki hai wa mapambo **169,089** wenye thamani ya shilingi **bilioni 475.01** waliouzwa nje ya nchi na kuingizia Serikali mrabaha wa shilingi **bilioni 13.84** mwezi Aprili 2022. Aidha, Serikali imeendelea kusimamia uingizaji wa samaki ndani ya nchi kutoka nchi mbalimbali ambapo hadi kufikia Mwezi Aprili, 2023 jumla ya tani **6.92** za samaki zenye thamani ya shilingi **milioni 236.74** zimeingizwa nchini (**Kiambatisho Na. 24**) ikilinganishwa na tani **4.75** zenye thamani ya shilingi milioni **154.23** zilizoingizwa nchini mwaka 2021/2022.

Maabara ya Taifa ya Uvuvi

165. **Mheshimiwa Spika**, katika mwaka 2022/2023, Wizara kupitia Maabara ya Taifa ya Uvuvi imeendelea kuhakiki ubora na usalama wa samaki na mazao yake ili kukidhi viwango vinavyokubalika kitaifa, kikanda na kimataifa. Aidha, Maabara

imeendelea kuhuisha hadhi ya Ithibati kupitia kaguzi za kina za Taasisi ya Ithibati ya Nchi za Jumuiya ya Maendeleo ya Kusini mwa Afrika (SADCAS) na kukidhi kiwango cha kimataifa cha ISO17025:2017. Pia, Maabara imepokea sampuli **2,216** na kufanya uchunguzi wa vimelea na kemikali ili kuhakiki ubora na usalama wa mazao ya uvuvi ikilinganishwa na sampuli **2,027** zilizopokelewa mwaka 2021/2022.

166. **Mheshimiwa Spika**, Maabara imeongeza wigo wa utoaji wa huduma zake nchini, ambapo imeingia mkataba na Shirika la Viwango la Tanzania (TBS) ili kupokea na kufanya uchunguzi wa sampuli za vyakula vinavyozalishwa katika Kanda ya Ziwa Victoria, jukumu ambalo hapo awali lilikuwa likitekelezwa na TBS. Vilevile, Maabara imeongeza wigo na njia mpya za uchunguzi wa samaki na mazao yake baada ya Serikali kuingia makubaliano na Jamhuri ya Watu wa China yaliyolenga kuimarisha biashara ya mazao ya uvuvi.

Hifadhi za Bahari na Maeneo Tengefu

167. **Mheshimiwa Spika**, katika mwaka 2022/2023, Wizara kupitia Kitengo cha Hifadhi za Bahari na Maeneo Tengefu (MPRU) imeendelea kusimamia maeneo tengefu (**15**) na hifadhi za bahari tatu (**3**). Lengo ni kuhifadhi uoto wa asili, nyasi za bahari, matumbawe, mazalia na makuzia ya samaki pamoja na kulinda na kuhifadhi samaki aina ya papa potwe (*whale shark*), samaki wa

mapambo, silikanti na viumbe waliohatarini kutoweka kama kasa na kaa wanao kwea minazi waitwao tuyuyu (*coconut crab*). Vilevile, uhifadhi unalenga kulinda ndege na nyangumi wanaohama kutoka bara moja na kwenda bara lingine, viboko wanaoitika kwa miluzi, magofu yenye historia za kusisimua na karakana za utengenezaji wa boti za asili. Aidha, maeneo hayo yana vivutio mbalimbali vya utalii vikiwemo fukwe nzuri zenye mchanga laini na mweupe zinazopatikana maeneo machache duniani na hivyo kuifanya Tanzania kuwa miongoni mwa nchi chache zenye vivutio vya asili katika pwani na bahari.

168. ***Mheshimiwa Spika***, nchi yetu imebarikiwa kuwa na aina **(10)** ya nyasi bahari kati ya aina **(12)** zilizotambuliwa duniani. Nyasi hizi ni bioanuwai muhimu katika uzalishaji wa viumbe maji wa bahari na kukabilina na mabadiliko ya tabianchi. Tathmini imeonesha kuwa katika maeneo ya Hifadhi ya hapa nchini kuna aina **10** za nyasi bahari katika Ghuba ya Mnazi na Maingiliano ya Mto Ruvuma, aina tano **(5)** katika Hifadhi ya Tanga Silikanti na aina nne **(4)** katika Maeneo Tengefu ya Dar es Salaam.

169. ***Mheshimiwa Spika***, katika kusimamia matumizi endelevu ya bioanuwai na mifumo ikolojia ya bahari, jumla ya doria zenye siku kazi **541** zilifanyika hadi kufikia Aprili, 2023. Matokeo ya doria hizo ni kukamatwa kwa zana haramu za uvuvi na kiasi cha shilingi **milioni 28.0** kilikusanywa

kutokana na faini. Aidha, elimu kuhusu sheria na matumizi ya zana sahihi na uvuvi endelevu imetolewa kwa wadau **755** ili kuhifadhi rasilimali za bahari kwa vizazi vya sasa na vijavyo.

170. **Mheshimiwa Spika**, hadi kufikia Aprili, 2023 watalii **35,562** walitembelea Hifadhi za Bahari na Maeneo Tengefu ambapo kiasi cha shilingi **bilioni 1.68** kilikusanywa ikilinganishwa na watalii **22,562** na shilingi **bilioni 1.18** zilizokusanywa mwaka 2021/2022 ikiwa ni ongezeko la asilimia **42.4** la mapato yatokanayo na utalii.

171. **Mheshimiwa Spika**, ongezeko hili la watalii limetokana na jitihada za **Mheshimiwa Dkt. Samia Suluhu Hassan**, Rais wa Jamhuri ya Muungano wa Tanzania kuutangaza utalii kupitia filamu ya *The Royal Tour*, pamoja na jitihada za MPRU kuendelea kujitangaza kupitia maonesho ya kitaifa, kikanda na kimataifa yakiwemo maonesho ya **46** ya Kimataifa ya Biashara - Sabasaba, Nanenane, *Italy Tanzania Economic Forum*, Siku ya Utalii Duniani (*World Tourism Day*), *Swahili International Tourism Expo* na Karibu Kusini Expo pamoja na kujitangaza kupitia Utalii Popote, Safari Channel na Channel Ten.

Ukuzaji Viumbe Maji

172. **Mheshimiwa Spika**, katika mwaka 2022/2023, jumla ya vifaranga **35,967,180** vimezalishwa nchini ikilinganishwa na vifaranga **30,332,528** vya mwaka 2021/2022, sawa na

ongezeko la asilimia **18.6** la uzalishaji. Kati ya hivyo, Wizara na Taasisi za Serikali zilizalisha jumla ya vifaranga **4,069,172** ikilinganishwa na vifaranga **3,389,240** vilivyozalishwa mwaka 2021/2022 na vituo vya sekta binafsi vimezalisha vifaranga **31,898,008** ikilinganishwa na vifaranga **26,943,288** vilivyozalishwa mwaka 2021/2022. Vilevile, jumla ya wananchi **8,788** walipatiwa mafunzo kuhusu mbinu bora za ufugaji samaki na udhibiti wa magonjwa ikilinganishwa na wananchi **7,884** wa mwaka 2021/2022.

173. **Mheshimiwa Spika**, katika mwaka 2022/2023, Wizara imeendelea kuhamasisha sekta binafsi kuwekeza katika mnyororo wa thamani wa ukuzaji viumbe maji kwa kuwezesha kampuni **15** za ukuzaji viumbe maji kupata msamaha wa kodi ya ongezeko la thamani (VAT) na ushuru wa forodha kutokana na uagizaji wa pembejeo mbalimbali za ukuzaji viumbe maji ambazo hazipatikani nchini. Jitihada hizi zimepelekea kuongezeka kwa uwekezaji katika vitotoleshi vya sekta binafsi kutoka **35** vya mwaka 2021/2022 kufikia **39** vya 2022/2023. Pia, jumla ya tani **4,337.9** za chakula cha samaki zilitumika nchini ikilinganishwa na tani **2,156.7** zilizotumika mwaka 2021/2022. Kati ya hizo, tani **1,325.2** zilizalishwa nchini na tani **3,012.7** ziliingizwa kutoka nje ya nchi

174. **Mheshimiwa Spika**, katika kuhakikisha kuwa mazao ya ukuzaji viumbe maji yanakidhi

vigezo vya soko, Wizara imefanya kaguzi zenye siku kazi **160** katika mashamba ya ufugaji samaki (**44**), vitotoleshi vya samaki (**13**) katika mikoa ya Mwanza, Mara, Geita, Simiyu na Tanga ikilinganishwa na kaguzi zenye siku kazi **69** zilizofanyika mwaka 2021/2022. Aidha, Wizara kwa kushirikiana na TAMISEMI imetoa mafunzo kwa wanawake **1,019** ambao ni wakulima wa mwani katika mikoa ya Lindi (**459**), Tanga (**347**) na Mtwara (**213**) kuhusu uzalishaji na uhifadhi wa zao la mwani ili liweze kukidhi viwango vya ubora.

175. **Mheshimiwa Spika**, katika mwaka 2022/2023, idadi ya wakuzaji viumbe maji imefikia **34,057** kutoka **31,998** wa mwaka 2021/2022. Idadi ya mabwawa ya watu binafsi imeongezeka kufikia **32,878** kutoka **31,407** ya mwaka 2021/2022. Aidha, idadi ya vizimba imefikia **993** (Ziwa Victoria – **911**, Tanganyika – **3** na Malambo mbalimbali – **79**) kutoka vizimba **780** vya mwaka 2021/2022. Ongezeko hili la uwekezaji limepelekea kuongezeka kwa uzalishaji wa mazao ya ukuzaji viumbe maji kufikia tani **33,525.46** kutoka tani **28,856.87** za mwaka 2021/2022. Uzalishaji huu unajumuisha tani **29,106.6** za samaki wa maji baridi (sato na kambale), tani **8.3** za samaki wa maji bahari (mwatiko), tani **4,379.1** za mwani, tani **30** za kambakoche walionenepeshwa, tani **0.6** za kaa, tani **0.86** za majongoo bahari na vipande **550** vya lulu.

176. **Mheshimiwa Spika**, katika kuongeza

upatikanaji wa mazao yatokanayo na ufugaji samaki kwa lengo la kuhakikisha usalama wa chakula na lische kwa wananchi, Wizara imepandikiza vifaranga **31,000** vya samaki katika malambo mawili (2) ya Amani Makolo – Mbinga (**15,000**) na Kidatu - Kilosa (**16,000**).

Huduma za Ugani wa Uvuvi

177. **Mheshimiwa Spika**, katika mwaka 2022/2023, ili kuhakikisha kasi ya kutoa huduma za ugani kwa wadau wa Sekta ya uvuvi inaongezeka, Wizara imeendelea kuimarisha huduma hizo kwa kutoa mafunzo kwa wadau nchini kwa kutumia teknolojia ya simu za kiganjani kupitia mfumo wa M-kilimo ambapo maafisa ugani **298** kati ya **677** waliopo wamesajiliwa na kuweza kutoa ushauri wa kitaalam kwa wadau **2,208** wa uvuvi.

178. **Mheshimiwa spika**, katika mwaka 2022/2023, Wizara kwa kushirikiana na Ofisi ya Waziri Mkuu - Kazi, Ajira, Vijana na Wenye Ulemavu inaendesha programu ya atamizi maalum ya uvuvi na ukuzaji viumbe maji kwa vijana **500**, ambapo awamu ya kwanza imenufaisha vijana **200**. Aidha, Wizara itaendelea kuwawezesha vijana waliopata mafunzo kupata mikopo ya pembejeo za ufugaji samaki na kilimo cha mwani kupitia programu ya ECF. Vile vile, Wizara inaendelea na mchakato wa kuwapata vijana wengine **300** wanaotarajiwa kupewa mafunzo katika awamu ya

pili. Programu hiyo inaendeshwa katika vituo **14** ambapo vituo vitatu (**3**) ni vya umma na **11** ni vya sekta binafsi.

179. **Mheshimiwa Spika**, katika mwaka 2022/2023, Wizara imeendelea kutoa mafunzo rejea kwa wavuvi na wakuzaji viumbe maji nchini ambapo jumla ya wadau **7,819** kutoka katika mikoa ya Geita, Mwanza, Kagera, Mara, Tanga, Dar es Salaam, Lindi, Mtwara, pwani na Simiyu wamepatiwa mafunzo kuhusu mbinu bora za ufugaji wa samaki kibiashara (**418**), utunzaji wa mazingira na vyanzo vya maji (**475**), ufugaji wa majongoo bahari (**121**), uanzishwaji wa vyama vya ushirika na maandiko ya kibiashara (**6,805**). Aidha, wadau **60,504** walipatiwa elimu ya uanzishwaji wa vyama vya ushirika vya wavuvi, ukuzaji wa viumbe maji na uvuvi endelevu. Kati ya hao, wadau **23,471** wamepatiwa elimu katika maonesho ya Biashara ya Kimataifa (Sabasaba), wadau **2,838** katika maonesho ya siku ya chakula dunia na wadau **34,195** katika maonesho ya Nanenane.

180. **Mheshimiwa Spika**, Wizara imeandaa vijarida sera viwili (**2**) kuhusu hitaji la kuongeza kiwango cha upatikanaji wa sangara kwenye Ziwa Victoria na matumizi ya satelaiti kwa shughuli za uvuvi kiuchumi vitakavyosaidia Serikali kufanya maamuzi katika usimamizi wa rasilimali za uvuvi. Aidha, Jumla ya vipindi **26** vya redio na **13** luninga viliandaliwa na kurushwa hewani kuhusu

umuhimu wa ulaji wa samaki na utafiti wa uvuvi nchini. Vilevile, vijarida **18,108** vinavyohusu ufugaji bora wa samaki, athari za uvuvi haramu na uhifadhi bora wa mazao ya uvuvi vilisambazwa kwa wadau wa uvuvi kwa lengo la kutoa elimu.

Taasisi Zilizochini ya Sekta ya Uvuvi

Taasisi ya Utafiti wa Uvuvi Tanzania – TAFIRI Utafiti Bahari ya Hindi

181. **Mheshimiwa Spika**, katika mwaka 2022/2023, Wizara kupitia TAFIRI imefanya tafiti mbalimbali kwenye maji ya asili na ukuzaji viumbe maji ambazo hutumika kuishauri Serikali kuweka mikakati ya uendelezaji na usimamizi wa Sekta ya Uvuvi nchini.

182. **Mheshimiwa Spika**, katika mwaka 2022/2023, Wizara kupitia TAFIRI imefanya utafiti wa kufuatilia ongezeko la tindikali baharini (*ocean acidification*) na aina za kaboni (*sea water carbonate species*) katika maji ya Pwani ya Tanzania ambao ni utelekezaji wa matakwa ya Maendeleo Endelevu ya Dunia (SDG). Matokeo ya utafiti huu yanatumika kutoa taarifa ya utelekezaji wa lengo **14.3.1** la SDG kuhusu Maisha Chini ya Maji na kushauri mamlaka ipasavyo juu ya athari za ongezeko hili kwenye usimamizi wa rasilimali za uvuvi.

183. **Mheshimiwa Spika**, TAFIRI inaendelea

kufanya utafiti wa ukulima mseto wa mwani na samaki katika pwani ya Bahari ya Hindi kama njia ya kuongeza uzalishaji na chanzo cha chakula na kipato kwa jamii za Pwani. Matokeo ya awali ya utafiti huu yanaonesha kuwa mwani unaolimwa kwenye kina cha mita moja na nusu unakua vizuri zaidi ya ule unaolimwa kwenye maji ya mita moja ambapo katika kipindi cha miezi mitatu, mbegu ya kilo moja na nusu imezalisha kilo **16**.

184. **Mheshimiwa Spika**, TAFIRI imeendelea kufanya utafiti wa teknolojia ya kutumia vyungu vinavyowekwa kwenye matumbawe katika uvuvi wa pweza. Aidha, wadau **84** wamejengewa uwezo wa kutumia teknolojia hiyo ambayo itaongeza ufanisi kulinganisha na zana duni ya mchokoo inayotumika sasa.

185. **Mheshimiwa Spika**, Wizara kupitia TAFIRI inatekeleza mradi wa matumizi ya vifaa vya kuvutia Samaki (*Fish Aggregating Devices-FADs*) ambavyo vitasaidia kuvutia samaki katika maeneo ya karibu na mavuvi ya wavuvi wadogo na kuongeza kiwango cha samaki kinachovuliwa na kuimarisha usalama wa chakula, uchumi, na kuongeza malighafi kwa ajili ya viwanda vya kusindika samaki.

Utafiti Ziwa Tanganyika na Ziwa Victoria

186. **Mheshimiwa Spika**, Wizara kupitia TAFIRI inatekeleza mradi wa FISH4ACP ambao

unalenga kuendeleza mnyororo wa thamani kwa dagaa na migebuga wa Ziwa Tanganyika. Kwa sasa mradi upo kwenye uendelezaji wa mnyororo wa thamani kwa kujenga uwezo wa wachakataji, kujenga miundombinu ya uchakataji, mifumo ya ubaridi na ugandishaji, na kuongeza ushiriki wa wanawake na vijana.

187. **Mheshimiwa Spika**, Wizara kupitia TAFIRI imefanya utafiti wa ufuatiliaji wa aina ya samaki wanaofugwa wenye tija katika mabwawa na atamizi (*hatcheries*) kwa kutumia teknolojia ya vinasaba-mazingira (eDNA) kwa nia ya kuboresha ufugaji samaki nchini. Aidha, utafiti huu umewezesha kutambua aina za samaki za asili na ngeni zinazofugwa kwenye maeneo mbalimbali ya Bonde la Ziwa Victoria. Wafugaji wa samaki wapatao **60** wamefundishwa namna ya kutambua aina ya samaki anayefaa kufugwa ili kuondokana na changamoto ya kufuga samaki wasio na tija kwa kushindwa kuwatambua. Matokeo ya utafiti huu yatasaidia kuwekwa mikakati ya kuepukana na ufugaji wa aina ya samaki wasio na tija na pia kufuga samaki mchanganyiko hivyo kusababisha uchafuzi wa vinasaba za spishi za samaki.

Wakala ya Elimu na Mafunzo ya Uvuvi – FETA

188. **Mheshimiwa Spika**, katika mwaka 2022/2023, FETA imedahili jumla ya wanafunzi **1,227** katika ngazi ya Astashahada na Stashahada katika Kampasi za Mbegani (Bagamoyo, Pwani),

Nyegezi (Mwanza) na Kibirizi (Kigoma) katika Tasnia za Uvuvi na Ukuzaji Viumbe Maji. Mafunzo haya yanalenga kuwapatia elimu ya umahiri kwa vitendo (*Competence Based Education*) ili kupata wataalam waliobobea katika fani husika ambao watakuwa chachu ya kuleta Maendeleo.

189. **Mheshimiwa Spika**, FETA pia imeendelea kutoa mafunzo ya muda mfupi ya kuwajengea uelewa na ujuzi wavuvi, wafanyakazi wa viwanda vya samaki na wananchi ili kuzifikia fursa mbalimbali kupitia Uchumi wa Buluu. Jumla ya washiriki **2,655** wamejengewa uwezo katika tasnia za: mbinu bora za kuongeza mnyororo wa thamani kwenye uvuvi na mazao yake (**150**); usalama wa chakula (**286**) na mbinu bora za ufugaji wa samaki wa kibiashara (**1,632**). Aidha, elimu imetolewa kuhusu ufugaji wa Majongoo Bahari (**189**); ufundi stadi wa matengenezo ya majokofu na vipoza hewa (**32**); na mafunzo stadi yenye Ithibati ya TASAC ya uendeshaji na usalama wa vyombo vidogo katika maziwa na bahari (**366**).

190. **Mheshimiwa Spika**, Wakala kupitia mradi wa TRUEFISH umeandaa Mpango wa Biashara (*Business Plan*) wa kuendeleza ukuzaji wa viumbe maji. Mpango huo utaimarisha uwezo na weledi wa wakufunzi **25** kwa kuwapatia mafunzo ya muda mfupi katika masuala ya ukuzaji viumbe maji. Mafunzo hayo yatafanyika katika nchi za China, Kenya na hapa nchini. Aidha, mpango utaboresha mitaala ya kozi za muda mrefu na

kuandaa mitaala tisa (9) ya kozi fupi. Vilevile, Mpango utaiwezesha Wakala kupata vifaa na ujuzi wa kutengeneza vizimba vya kufugia samaki, vifaa vya maabara, vifaa vya kuangalia ubora wa maji, vitotoleshi viwili (2) vya vifaranga vya sato na kambale, mtambo wa kuzalisha chakula cha samaki, vifaa kwa ajili ya matengenezo ya mifumo ya baridi (*refrigeration and cold rooms*), kompyuta 30 na vitabu vya kufundishia.

Shirika la Uvuvi Tanzania (TAFICO)

191. **Mheshimiwa Spika**, ili kuvutia uwekezaji wa Serikali na sekta binafsi, TAFICO imeandaa Mpango wa Biashara (*Business Plan*) ambao umeainisha miradi ya kimkakati kwa ajili ya kuongeza tija katika uvuvi wa bahari kuu na mnyororo wa thamani wa mazao ya uvuvi. Pia, katika mpango huo TAFICO itashirikisha sekta Binafsi katika kuibua na kutekeleza baadhi ya miradi kwa utaratibu wa ushirikiano kati ya Sekta ya Umma na Sekta Binafsi (*Public - Private Partnership* -PPP).

192. **Mheshimiwa Spika**, katika mwaka 2022/2023, Serikali imeendelea kuboresha utendaji kazi wa Shirika la Uvuvi Tanzania (TAFICO) ili kunufaika na uvuvi wa bahari kuu kwa Wizara kuzindua rasmi Menejimenti ya shirika, kukamilisha ukarabati wa awali wa miundombinu zikiwemo ofisi za Makao Makuu yaliyopo Ras Mkwavi – Kigamboni, ufungaji wa mtandao wa Mawasiliano

wa Serikali (*Government Network*) katika Ofisi za Makao Makuu ya Shirika pamoja na, kukamilisha msawazo (*specifications*) wa meli ya uvuvi ya kutumia mishipi (*long line*) ya kuvua bahari kuu, kukamilika kwa upembuzi yakinifu wa awali na kuendelea na Tathmini ya Athari kwa Mazingira na Jamii (ESIA) kwenye uvuvi wa bahari kuu. Aidha, Shirika limeendelea na hatua za ununuzi wa mtambo mmoja wa kuzalisha barafu utakaofungwa Kigamboni ambapo hadi sasa mzabuni amepatikana na mkataba wa ujenzi umesainiwa.

Mamlaka ya Kusimamia Uvuvi wa Bahari Kuu

193. **Mheshimiwa Spika**, katika mwaka 2022/2023, Mamlaka ya Kusimamia Uvuvi wa Bahari Kuu imetoa leseni za uvuvi wa bahari kuu kwa meli **48** ambapo meli tatu (**3**) ni za ndani na **45** ni za nje na kukusanya jumla ya shilingi **bilioni 6.2** ikilinganishwa na leseni **25** zilizotolewa mwaka 2021/2022 na kuwezesha kukusanya shilingi **bilioni 3.3** sawa na ongezeko la asilimia **87.9**. Kuongezeka kwa makusanyo kunatokana na juhudi za makusudi za kufungua mipaka na kuweka mazingira rafiki ya uwekezaji zinazofanywa na **Mheshimiwa Dkt. Samia Suluhu Hassan**, Rais wa Jamhuri ya Muungano wa Tanzania.

194. **Mheshimiwa Spika**, katika mwaka 2022/2023, kampuni ya *Albacora Group* ya Uhispania

imeshusha hapa nchini tani **100** za samaki wasiolengwa (*by-catch*) pamoja na kufundisha mabaharia wa Kitanzania **10** (**5** kutoka Tanzania bara na **5** kutoka Zanzibar).

195. **Mheshimiwa Spika**, katika mwaka 2022/2023 Mamlaka imewawezesha watumishi **10** wa umma kupata mafunzo ya Waangalizi wa Uvuvi (*Fishery Observers*) wa bahari kuu yaliyotolewa na taasisi ya *CapMarine* ya Afrika Kusini na kufanya idadi ya Waangalizi kufikia **17**. Ongezeko hilo la Waangalizi limeongeza ufanisi wa Mamlaka katika kusimamia kikamilifu shughuli za uvuvi wa bahari kuu.

196. **Mheshimiwa Spika**, Serikali iliridhia Mkataba wa Kimataifa wa FAO wa kuzuia uvuvi haramu kupitia bandari za nchi wanachama. Ili kutekeleza mkataba huo na katika kuimarisha ulinzi na usalama wa rasilimali za uvuvi kwenye bahari kuu, Mamlaka imeingia makubaliano ya mashirikiano na taasisi nyingine ambazo ni Mamlaka ya Bandari Tanzania (TPA), Shirika la Bandari Zanzibar (ZPC), Shirika la Uwakala wa Meli Tanzania (TASAC) na Mamlaka ya Usafiri Baharini Zanzibar (ZMA).

197. **Mheshimiwa Spika**, Mamlaka imefanikiwa kuandaa Muundo ambao tayari umeridhiwa na Mamlaka husika ambapo utaiwezesha Mamlaka kuajiri watumishi tofauti na ilivyo sasa ambapo watumishi waliopo wameazimwa kutoka katika

Wizara na Taasisi za Serikali Tanzania Bara na Zanzibar na hivyo kuongeza ufanisi katika kutekeleza majukumu yake.

MIRADI YA MAENDELEO YA SEKTA YA UVUVI

I. Miradi ya maendeleo inayotekelezwa chini ya Programu ya ASDP II

198. **Mheshimiwa Spika**, katika mwaka 2022/2023, Wizara imeendelea kutekeleza Mradi wa ujenzi wa Bandari ya Uvuvi Kilwa Masoko, ambapo Mkandarasi amekamilisha usanifu wa kina (*Detail Design*) umefanyika, na kazi ya uchimbaji imeanza.

199. **Mheshimiwa Spika**, katika mwaka 2022/2023, Wizara imeendelea na ujenzi na ukarabati wa miundombinu ya uvuvi na ukuzaji viumbe maji ikiwemo mialo ya Igabilo (Bukoba) na Chifunfu (Sengerema); kufanya usanifu wa ujenzi wa soko la Tunduma (Momba); ujenzi na ukarabati wa vituo vya ukuzaji viumbe maji vya Ruhila (Songea), Nyengedi (Mtama), Rubambagwe (Chato) na Ruvula (Mtwara). Vilevile, Serikali inaendelea na ujenzi wa mashamba darasa mawili (2) kwa lengo la kutoa huduma za ugani katika Halmashauri za Moshi na Mwanga.

200. **Mheshimiwa Spika**, katika mwaka 2022/2023, Wizara imenunua pikipiki **53** kwa ajili ya maafisa ugani wa uvuvi walioko katika Mamlaka za Serikali za Mitaa ili kuimarisha utoaji wa

huduma za ugani.

II. Mradi wa Mkopo wa Masharti Nafuu (*Extended Credit Facility- ECF*)

201. **Mheshimiwa Spika**, katika mwaka 2022/2023, Serikali ilipata mkopo wa masharti nafuu kutoka Shirika la Fedha Duniani ambapo Sekta ya Uvuvi ilitengewa jumla ya **shilingi bilioni 60**. Fedha hizi zilielekezwa katika kuwawezesha wavuvi kwa kuwakopesha boti za uvuvi **158** zenye vifaa vya kisasa vya uvuvi kwa wanufaika **2,753** (***Kiambatisho Na.25***) pamoja na mradi wa vizimba **613** vya kufugia samaki vyenye wanufaika **3,154** na mkopo wa pembejeo za ukulima wa mwani kwa wanufaika **2,030**. Maeneo mengine ni kuwezesha ujenzi wa mialo mitatu (**3**) ya Ng'ombo (Nyasa), Karungu (Nkasi) na Chato Beach (Chato); ujenzi wa masoko saba (**7**) ya mazao ya uvuvi ya Tunduma (Tunduma TC), Kyamkwikwi (Muleba), Masuche (Momba), Nyamikoma (Busega), Kasanga (Kalambo), Zingibari (Mkinga) na Manda (Ludewa); kununua na kusanikisha mitambo ya kuhifadhia mazao ya uvuvi (*Cold storage*); na mtambo wa kuzalisha barafu (*Ice making plant*) na vichanja vya kukausha daga.

202. **Mheshimiwa Spika**, vilevile, sehemu ya fedha hizi zilielekezwa katika kuanzisha mashamba darasa **13** ya ufugaji wa samaki katika Halmashauri za Wilaya za Njombe, Iringa, Songea, Ruangwa, Kongwa, Tandahimba, Iramba, Maswa, Mkuranga, Uyui, Bariadi, Rombo na Jiji la Dodoma.

Maeneo mengine ni kufanya tathmini ya kimkakati ya athari kwa mazingira (*Strategic Environmental Assessment - SEA*) kwa lengo la kuainisha maeneo yanayofaa kwa ufugaji samaki kwenye vizimba katika Ziwa Victoria katika Mikoa ya Mara, Geita, Simiyu, Mwanza na Kagera.

III. Mradi wa Kikanda wa Usimamizi Shirikishi wa Rasilimali za Uvuvi Kusini Magharibi mwa Bahari ya Hindi (*South West Indian Ocean Fisheries Governance and Shared Growth Project – SWIOFish*)

203. **Mheshimiwa Spika**, katika mwaka 2022/2023, Wizara kupitia Mradi wa SWIOFish imeendelea na ujenzi wa ofisi ya utawala ya Hifadhi ya Bahari na Maeneo Tengefu - Mafia; ujenzi wa awamu ya kwanza ya Kituo cha Ukuzaji Viumbe Maji Bahari – Kunduchi, Dar es Salaam na ununuzi wa samani za ofisi za maabara ya TAFIRI – Dar es Salaam.

IV. Programu ya Kuendeleza Kilimo na Uvuvi

204. **Mheshimiwa Spika**, Wizara kupitia Programu ya Kuendeleza Kilimo na Uvuvi (*Agriculture and Fisheries Development Programme – AFDP*), kwa ufadhili wa Mfuko wa Kimataifa wa Maendeleo ya Kilimo (IFAD), inaendelea na taratibu za ununuzi wa meli mbili (2) za uvuvi wa bahari kuu zenye vifaa vya kisasa kwa ajili ya Shirika la Uvuvi Tanzania (TAFICO). Hadi sasa, Msawazo

(*Specifications*) kwa ajili ya ununuzi wa Meli hizo, Upembuzi Yakunifu wa Awali (*Pre-feasibility Study*) na andiko dhana umekamilika na kuwasilishwa kwenye mamlaka husika.

205. **Mheshimiwa Spika**, Wizara imekamilisha Tathmini ya Athari kwa Mazingira na Jamii kwa ajili ya kusanikisha mtambo wa barafu katika eneo la Ras-Mkwavi (Dar es Salaam), ujenzi wa soko la samaki Kipumbwi (Tanga) na ukarabati wa kituo cha Ukuzaji Viumbe Maji Kingolwira (Morogoro). Vilevile, Wizara imepokea vifaa vya maabara na mitambo miwili (2) ya kutengeneza chakula cha samaki kwa ajili ya vituo vya Kingolwira na Rubambagwe (Geita). Pia, Wizara imekamilisha utambuzi wa maeneo kwa ajili kusanikisha vifaa vya kuvutia samaki-FADs katika Bahari ya Hindi. Aidha, mafunzo rejea kwa wafugaji samaki 30 yamefanyika na kuanzisha kongani moja itakayojumuisha wafugaji wa samaki katika Mkoa wa Morogoro.

V. **Miradi chini ya Ufadhili wa Shirika la Chakula na Kilimo la Umoja wa Mataifa (FAO)**

206. **Mheshimiwa Spika**, katika mwaka 2022/2023, Wizara kwa kushirikiana na FAO imekamilisha Mpango Kabambe wa Sekta ya Uvuvi wa mwaka 2021/2022-2036/2037 ambao ulizinduliwa na **Mheshimiwa Kassim Majaliwa Majaliwa (Mb)** Waziri Mkuu wa Serikali ya Jamhuri ya Muungano wa Tanzania mwezi Septemba, 2022. Dira ya

Mpango huu ni kuhakikisha kuwa ifikapo mwaka 2036 rasilimali za uvuvi zinasimamiwa kwa kushirikisha sekta binafsi ili kuongeza uzalishaji, uboreshaji wa maisha, usalama wa chakula na lishe kwa ukuaji wa uchumi wa buluu.

207. **Mheshimiwa Spika**, Wizara imefanya tathmini ya awali ya hali ya shughuli na maisha ya wavuvi wadogo na mahusiano ya jinsia, kutoa mafunzo kuhusiana na dhana ya usimamizi wa uvuvi unaohusisha Ikolojia na Mazingira (*Ecosystem Approach to Fisheries*) na kuhamasisha ufungaji wa hiari wa uvuvi wa pweza kwenye miamba katika vijiji vya Kizingani, Zingibari, Moa, Ndumbani, Kichalikani na Mwandusi katika Halmashauri ya Mkinga ili kuimarisha usimamizi shirikishi na uvuvi endelevu.

CHANGAMOTO ZA SEKTA YA UVUVI

208. **Mheshimiwa Spika**, Pamoja na mafanikio yaliyopatikana, Sekta ya Uvuvi imeendelea kukabiliwa na changamoto mbalimbali zikiwemo:-

- (i) Baadhi ya Halmashauri zinazoomba kujengewa miundombinu ya uvuvi kutokuwa na ardhi iliyotengwa kwa ajili ya miradi hiyo;
- (ii) Upotevu wa mazao ya uvuvi baada ya kuvunwa unaokadiriwa kufikia kati ya asilimia **30** na **40** hususan katika maeneo ya vijijini;
- (iii) Uwekezaji mdogo katika uvuvi wa bahari kuu na usindikaji wa mazao ya uvuvi;

- (iv) Idadi ndogo ya watumishi katika Sekta ya Uvuvi ikilinganishwa na mahitaji yaliyopo; na
- (v) Upatikanaji wa vifaranga na vyakula vya samaki vyenye ubora.

209. **Mheshimiwa Spika**, katika kukabiliana na changamoto hizi Wizara imeendelea kutekeleza mikakati mbalimbali kama ifuatavyo:-

- (i) Kuendelea kuhamasisha Halmashauri zote nchini kuainisha maeneo yanayofaa kwa ajili ya kujenga miundombinu ya uvuvi na kupata hati za umiliki wa ardhi kabla ya kuomba mradi;
- (ii) Katika kukabiliana na upotevu wa mazao ya uvuvi Wizara imeshirikiana na Mamlaka za Serikali za Mitaa na Sekta binafsi kuimarisha na kujenga miundombinu muhimu ya uvuvi ikiwemo masoko na mialo; imehamasisha ujenzi wa viwanda vya kuongeza thamani ya mazao ya uvuvi; Imehamasisha sekta binafsi kusanikisha mitambo ya kuhifadhia mazao ya uvuvi baada ya kuvunwa; na imeendelea kutoa elimu ya namna ya kulinda ubora wa mazao ya uvuvi;
- (iii) Kupitia Sheria ya Kusimamia na Kuendeleza Uvuvi wa Bahari Kuu sura 388 ya mwaka 2020 na Kanuni zake za mwaka 2021 ambayo imetoa vivutio kwa wawekezaji ikiwemo kuondoa tozo ya Dola za Marekani **0.4** kwa kilo ya samaki lengwa waliovuliwa

na meli za kigeni zinazovua katika EEZ ya Tanzania;

- (iv) Kuendelea kuimarisha Wakala ya Mafunzo ya Elimu na Mafunzo ya Uvuvi ili kuongeza udahili pamoja na kuendelea kuomba nyongeza ya bajeti ya ikama;
- (v) Wizara inaendelea kuimarisha vituo vyake vya kuzalisha vifaranga kwa kuboresha mifumo ya kutotolesha vifaranga na mbari za samaki wazazi; na
- (vi) Wizara kuendelea kuhamasisha sekta binafsi kuwekeza katika kuzalisha vifaranga vyenye ubora na viwanda vya kuzalisha vyakula bora vya samaki.

MPANGO WA MWAKA WA FEDHA 2023/2024 MAENEO YA VIPAUMBELE KATIKA MPANGO NA BAJETI YA MWAKA 2023/2024

210. **Mheshimiwa Spika**, katika mwaka 2023/2024, Sekta ya Uvuvi imepanga kutekeleza vipaumbele vinavyoendana na kufungamanisha Uchumi wa Buluu hususan matumizi endelevu ya rasilimali za uvuvi ikiwemo uvuvi wa asili na ukuzaji viumbe maji. Vipaumbele hivyo ni pamoja na:-

- (i) Kuimarisha uwezo wa uvuvi katika bahari kuu;

- (ii) Kuimarisha taasisi za Uvuvi ili kuongeza ushiriki katika Uchumi wa Buluu;
- (iii) Kuimarisha ulinzi na usimamizi wa rasilimali za uvuvi;
- (iv) Kuongeza uwekezaji katika miundombinu ya uvuvi na ukuzaji viumbe maji;
- (v) Kuimarisha uthibiti wa ubora wa mazao ya uvuvi na masoko.
- (vi) Kuimarisha huduma za Ugani wa Uvuvi na Ukuzaji Viumbe maji.

211. **Mheshimiwa Spika**, katika kutekeleza vipaumbele hivyo, baadhi ya kazi zitakazofanyika katika mwaka 2023/2024 ni pamoja na:-

- (i) Kuendelea na ujenzi wa bandari ya uvuvi Kilwa Masoko - Lindi; Ununuzi wa meli tatu **(3)** za uvuvi wa Bahari Kuu;

Kufanya utafiti wa wingi na mtawanyiko wa samaki katika bahari kuu; na kutoa leseni **55** kwa meli za uvuvi wa Bahari Kuu kupitia DSFA.

- (ii) Kuimarisha Taasisi za Uvuvi kwa kujenga miundombinu muhimu; kununua boti mbili **(2)** zenye vioo chini (*glass bottom boat*) ili kuongeza utalii kwenye Hifadhi za Bahari na maeneo Tengefu (*eco-tourism*); Kufanya tafiti za kujua wingi, aina na mtawanyiko wa samaki katika Maziwa (Victoria, Tanganyika

Natron na Eyasi), Bahari ya Hindi na Bwawa la Nyumba ya Mungu; kujenga vyumba vitano vya mihadhara na vifaa vya kufundishia katika Kampasi tano (5) za FETA.

Aidha, TAFICO itajenga viwanda viwili (2) vya kutengeneza chakula cha samaki na kuchakata mazao ya uvuvi, itakarabati gati la kuegeshea meli (*Floating Jetty*); na kununua magari mawili ya ubaridi, kutoa mafunzo kwa Mabaharia kuhusu uvuvi wa Bahari Kuu na kujenga ghala la ubaridi, jengo la mtambo wa kuzalisha barafu na jengo la uhandisi wa mitambo ya uvuvi.

(iii) Kuanzisha Mamlaka ya Usimamizi wa Rasilimali za Uvuvi; Kuendelea na ulinzi shirikishi kwa kufanya doria zenye siku kazi **8,400**, Kuimarisha Vikundi **50** vya Usimamizi shirikishi wa Rasilimali za uvuvi na kutoa elimu kwa wavuvi **360**, Kuimairisha vituo vya Usimamizi wa Rasilimali za Uvuvi kwa kununua boti **10**, mizani tano (5) na pikipiki **30**;

(iv) Kuwawezesha wavuvi na wakuzaji viumbe maji kupata pembejeo na zana za kisasa za uvuvi ikiwemo boti **160** na vizimba **893** kupitia programu ya mkopo nafuu (ECF); kwa kujenga mialo saba (7), masoko saba (7), kujenga vituo **11** vya Usimamizi wa

- Rasilimali za Uvuvi, kufanya Upembuzi Yakinifu na kujenga soko la samaki Kigamboni, mashamba darasa **20** ya ukuzaji viumbe maji; Kuanzisha vituo atamizi **14** kwa ajili ya kuwawezesha vijana **750** kushiriki katika programu maalum ya Atamizi kwa miezi mitatu (**3**). Baada ya mafunzo vijana hao watawezesha kupata pembejeo za ufugaji samaki na kilimo cha mwani kupitia Programu ya ECF; na kuainisha maeneo ya ufugaji samaki kwa vizimba katika maeneo matano (**5**) yanayozunguka Ziwa Tanganyika na Nyasa
- (v) Kuimarisha Maabara ya Taifa ya Uvuvi kwa kuiwezesha vifaa vya maabara na kufanya uchunguzi wa sampuli **6,000**; Kufanya kaguzi **9,200** za kuhakiki ubora wa mazao ya uvuvi na kujenga vichanja **40** vya kukaushia dagaa ili kupunguza upotevu wa dagaa baada ya kuvuliwa;
- (vi) Kuimarisha vituo saba (**7**) vya ukuzaji viumbe maji kwa kukarabati na kuongeza miundombinu ili kuzalisha vifaranga **milioni 5**, Kupandikiza vifaranga vya samaki katika mabwawa **10** ya asili; Kutoa mafunzo kwa wakulima **2,000** wa mwani;

Makadirio ya Ukusanyaji wa Maduhuli kwa Mwaka 2023/2024

212. *Mheshimiwa Spika*, katika mwaka 2023/2024, Wizara kwa upande wa Idara ya Uvuvi

(Fungu 64) inatarajia kukusanya jumla ya Shilingi **41,000,000,000**. Vyanzo vikuu vya fedha hizo ni pamoja na Leseni za kusafirisha samaki na mazao yake (*Export Licences*); Leseni ya uingizaji mazao ya uvuvi nchini (*Import Royalty*); Ushuru wa mrabaha wa mauzo nje ya nchi (*Export Royalty*); Tozo za Maabara; Faini kwa makosa mbalimbali ya ukiukwaji wa sheria za uvuvi.

Usimamizi wa Sera na Sheria

213. **Mheshimiwa Spika**, katika mwaka 2023/2024, Wizara inatarajia kufanya mambo yafuatayo ili kuiwezesha nchi kunufaika na Uchumi wa Buluu:- (i) Kufanya maboresho ya Sheria ya Uvuvi, Sura 279 katika maeneo mbalimbali na kanuni zinazosimamia Sekta ya Uvuvi ili kuakisi mabadiliko katika Sekta ya Uvuvi (ii) Kutoa elimu ya Sheria za Sekta ya Uvuvi kwa wadau wa uvuvi wa kanda za Ziwa Victoria, Pwani, Ziwa Tanganyika na Nyanda za Juu Kusini.

214. **Mheshimiwa Spika**, vilevile, katika mwaka 2023/2024, Serikali itaimarisha huduma za ugani, mafunzo rejea, elimu kwa umma (vipindi vya televisheni na redio) na maonesho ya Kitaifa ili kusimamia kikamilifu Sera, Sheria na Kanuni za Sekta ya Uvuvi kwa maendeleo ya uvuvi na ukuzaji viumbe maji nchini.

Usimamizi wa Takwimu za Uvuvi

215. **Mheshimiwa Spika**, katika mwaka 2023/2024, Wizara itaendelea kuimarisha upatikanaji wa takwimu sahihi za Uvuvi kwa kufanya sensa za uvuvi katika maeneo mawili **(2)** ya maji baridi (Ziwa Nyasa na Rukwa) na maji madogo (Nyumba ya Mungu, ziwa Babati, Eyasi, Natron na Tlawi) ili kujua nguvu ya uvuvi na kiasi cha samaki kilichovuliwa. Aidha, Wizara itaendelea kuimarisha na kuboresha mifumo ya ukusanyaji wa takwimu za uvuvi ikiwemo e-CAS na FiRCIS. Pia, Wizara itaendelea kushirikiana na mashirika ya kikanda na kimataifa kufanya Tathmini ya Wingi na Mtawanyiko wa samaki katika maziwa makuu na bahari.

Usimamizi na Ulinzi wa Rasilimali za Uvuvi

216. **Mheshimiwa Spika**, katika mwaka 2023/2024, Serikali itaanzisha Mamlaka ya Usimamizi wa Rasilimali za Uvuvi mahususi kwa ajili ya kusimamia na kuendeleza rasilimali za uvuvi kwa lengo la kuongeza ufanisi katika usimamizi, ulinzi na uendelezaji wa rasilimali za uvuvi. Mamlaka hii itawezesha kupunguza au kuondoa changamoto zinazoikabili Sekta ya Uvuvi ikiwa ni pamoja na kukabiliana na uvuvi haramu na utoroshaji wa mazao ya uvuvi. Vilevile, mamlaka hii itakuwa na wajibu wa kusimamia hifadhi za bahari, maeneo tengefu na maji baridi. Pia, ikiwa ni utekelezaji wa sera ya taifa ya uvuvi ya mwaka

2015 ambayo imebainisha “Serikali itaanzisha Mamlaka itakayohusika na uhifadhi na ulinzi wa rasilimali za uvuvi na mazingira katika maeneo ya bahari na maji baridi.”

217. **Mheshimiwa Spika**, katika mwaka 2023/2024, Wizara itaendelea kusimamia na kulinda rasilimali za Uvuvi kwa kushirikisha jamii zinazonufaika na rasilimali za uvuvi, Asasi za Kiraia, Washirika wa Maendeleo, Sekta Binafsi pamoja na taasisi nyingine katika kuimarisha usimamizi shirikishi na kuwawezesha wavuvi na wadau wa uvuvi. Aidha, Wizara itaendelea kushirikiana na Kikosi Kazi cha kudhibiti Uvuvi Haramu na Uharibifu wa Kimazingira (*National Mult Agency Task Team-NMAT*) katika kudhibiti uvuvi na biashara haramu ya mazao ya uvuvi kwenye maeneo ya mabwawa, maziwa madogo, maziwa makuu, Bahari ya Hindi na mipakani kupitia doria zenye siku kazi **8,400** ya mazao ya uvuvi. Vilevile, itaimarisha Vikundi **50** vya Usimamizi Shirikishi wa Rasilimali za uvuvi (BMUs) na kuelimisha wavuvi wadogo **360** kuhusu usimamizi shirikishi wa rasilimali za uvuvi katika maziwa makuu na Bahari ya Hindi.

Uthibiti wa Ubora na usalama wa mazao ya uvuvi

218. **Mheshimiwa Spika**, katika mwaka 2023/2024, Wizara itaviwezesha vituo **11** vya Uthibiti Ubora, Viwango na Masoko ya mazao ya

uvuvi kwa kufanya kaguzi **9,200** na kutoa vyeti vya afya **12,000** kwa ajili ya usafirishaji wa samaki na mazao yake nje ya nchi. Aidha, Wizara itaendelea kudhibiti ubora na usalama wa mazao ya uvuvi ili kuendelea kukidhi viwango vya masoko ya samaki na mazao yake nje ya nchi.

Maabara ya Taifa ya Uvuvi Tanzania

219. *Mheshimiwa Spika*, katika mwaka 2023/2024, Wizara itaendelea kuimarisha Maabara ya Taifa ya Uvuvi kwa kuiwezesha vifaa vya maabara ili kutekeleza majukumu yake. Aidha, Maabara itaongeza wigo wa kufanya upimaji wa kuhakiki ubora na usalama wa mazao ya uvuvi kutoka kwa wakuzaji viumbe maji, wachakataji wa dagaa pamoja na mazingira yake ili kulinda afya za walaji wa ndani ya nchi, kikanda na kimataifa. Vilevile, Maabara itaongeza wigo wa sampuli na vipimo vya virutubisho kwenye vyakula vya samaki na vimelea wa sumu kuvu. Maabara itaongezà idadi ya uchunguzi wa sampuli hadi kufikia **6,000**.

Hifadhi za Bahari na Maeneo Tengefu

220. *Mheshimiwa Spika*, katika mwaka 2023/2024, Wizara kupitia MPRU itaendelea kutangaza maeneo yaliyohifadhiwa na vivutio vya utalii vilivyomo pamoja na kuboresha miundombinu ya utalii wa kiikolojia (*eco-tourism*) ikiwemo kuongeza maboti yenye vioo chini (*glass*

bottom boat) ili kuongeza idadi ya watalii kutoka ndani na nje ya nchi na kuongeza mapato yatokanayo na utalii bahari na kwenye maji baridi. Aidha, MPRU itaendelea kuhamasisha uwekezaji wa hoteli za kiikolojia za kitalii katika maeneo yaliyohifadhiwa ili kuongeza idadi ya watalii na mapato ya Serikali.

221. **Mheshimiwa Spika**, katika mwaka 2023/2024, Wizara kupitia MPRU itatekeleza mradi wa uhifadhi wa pamoja wa usimamizi wa maeneo ya hifadhi yaliyopo katika mpaka wa Tanzania katika Wilaya ya Mkinga na Diani-Chale - Kenya (*Transboundary Marine Conservation Area - TBCA*) ili kuweza kusimamia kwa pamoja rasilimali hizo. Aidha, MPRU kupitia ufadhili mfuko wa GEF (*Global Environmental Facility*) itatekeleza mradi wa usimamizi na ulinzi wa rasilimali za matumbawe katika maeneo ya Kilwa, Mafia na Tanga.

Ukuzaji viumbe maji

222. **Mheshimiwa Spika**, katika mwaka 2023/2024, Wizara itaendelea kuimarisha utoaji wa huduma za ugani na uzalishaji wa vifaranga kwa kusimamia na kuendesha vituo saba (**7**) vya ukuzaji viumbe maji (Ruhila – Ruvuma, Kingolwira – Morogoro, Mwamapuli – Tabora, Machui – Tanga, Nyengedi – Lindi, Rubambagwe – Chato na Ruvula - Mtwara) ili viweze kuzalisha vifaranga **milioni 5**. Aidha, wizara itawezesha upandikizaji wa vifaranga

vya samaki katika mabwawa **10** ya asili pamoja na kuhamasisha matumizi ya teknolojia bora za uzalishaji na ongezeko la thamani katika zao la mwani kwa wakulima **2,000** katika mikoa ya ukanda wa pwani.

223. **Mheshimiwa Spika**, pia, Wizara itahamasisha matumizi ya mbinu bora za ukuzaji viumbe maji na udhibiti wa magonjwa ya samaki katika vitotoleshi **15**, viwanda **7** vya vyakula vya samaki na wakuzaji viumbe maji **4,000** pamoja na matumizi ya Kanuni za Ukuzaji Viumbe Maji kwa maafisa ugani **50** wa Wilaya kwa lengo la kuongeza uzalishaji na usalama wa chakula cha samaki. Aidha, Wizara itafanya kaguzi katika Mikoa sita (**6**) ili kutathmini uzingatiaji wa Sheria katika uanzishwaji na uendeshaji wa mashamba ya samaki, vitotoleshi na viwanda vya chakula cha samaki.

Huduma za ugani wa Uvuvi na Ukuzaji viumbe maji

224. **Mheshimiwa Spika**, katika mwaka 2023/2024 Wizara, kwa kushirikiana na Ofisi ya Waziri Mkuu - Kazi, Ajira, Vijana na Wenye Ulemavu itaendelea kukuza ujuzi wa vijana katika kubuni na kuendesha miradi katika tasnia ya ukuzaji viumbe maji kwa kutoa mafunzo kwa vitendo kwa vijana **750**, kupitia programu maalum ya Atamizi kwa vijana. Mafunzo haya yanatolewa kwa muda wa miezi mitatu (**3**) katika vituo vitakavyochaguliwa na wizara vilivyopo maeneo

mbalimbali nchini. Lengo la mafunzo haya, licha ya kuwaongezea vijana ujuzi, yatatumika kuhamasisha vijana kufanya uwekezaji kibiashara katika sekta ya uvuvi, kuanzisha kampuni ili kujiajiri pamoja na kuongeza utoaji wa huduma za ugani kwa jamii. Hivyo, kupunguza changamoto ya ajira kwa vijana kwa kuwawezesha kupata mikopo ya pembejeo za ufugaji samaki na kilimo cha mwani kupitia Programu ya IMF – ECF.

225. **Mheshimiwa Spika**, katika mwaka 2023/2024, kwa kutambua uwepo wa maendeleo ya matumizi ya teknolojia za kisasa katika kutoa huduma za ugani ili kuwafikia wadau wengi zaidi, Wizara itaimarisha utoaji wa huduma za ugani kwa kupitia Mfumo wa Kielektroniki wa huduma za Ugani Kiganjani (*Digital Services Portfolio – DSP*) na M-Kilimo. Aidha, Wizara itaendelea kuratibu kanda **6** za utoaji wa huduma za ugani, kampasi **5** za FETA na Vituo **5** vya Utafiti. Vilevile, Wizara itaandaa Vijarida vinne (**4**), Makala tatu (**3**) na kurusha hewani vipindi **10** vya luninga na **30** vya redio kuhusu elimu ya Uvuvi na ukuzaji viumbe maji. Pia, Wizara itahuisa miongozo ya ugani na mafunzo rejea kwa Wagani **500** wa uvuvi na ukuzaji viumbe maji na kuhamasisha vikundi **50** vya kijamii vya kukopeshana vya wavuvi na wakuzaji viumbe maji kuunda ushirika.

TAASISI ZILIZO CHINI YA SEKTA YA UVUVI

Taasisi ya Utafiti wa Uvuvi Tanzania (TAFIRI)

226. *Mheshimiwa Spika*, katika mwaka 2023/2024, TAFIRI itaendelea kufanya tafiti za kujua wingi, aina na mtawanyiko wa samaki katika Maziwa (Victoria, Tanganyika Natron na Eyasi), Bahari ya Hindi na Bwawa la Nyumba ya Mungu. Tafiti hizi zitasaidia kuweka misingi bora ya usimamizi endelevu wa rasilimali za uvuvi.

Wakala wa Elimu na Mafunzo ya Uvuvi (FETA)

227. *Mheshimiwa Spika*, katika mwaka 2023/2024, Wakala wa Elimu na Mafunzo ya Uvuvi itaendelea kutoa mafunzo ya muda mrefu na mfupi juu ya uelewa na ujuzi wa jinsi ya kunufaika na fursa mbalimbali zilizopo katika Sekta ya Uvuvi. Mafunzo hayo yatajikita katika mnyororo wa thamani katika uvuvi na ukuzaji viumbe maji. Lengo la Wakala ni kutoa wahitimu wenye weledi, ubunifu na watakaoweza kuleta mchango katika maendeleo ya Sekta. Ili kutimiza azma hii, Serikali itaendelea kuboresha na kuongeza miundombinu na vifaa vya kufundishia katika Kampasi tano (5) za Mbegani, Nyegezi, Kibirizi, Gabimori na Mikindani.

Shirika la Uvuvi Tanzania (TAFICO)

228. *Mheshimiwa Spika*, katika mwaka 2023/2024, TAFICO itatekeleza kazi zifuatazo;

kujenga viwanda vya kutengeneza chakula cha samaki na kuchakata mazao ya uvuvi, kukarabati gati la kuegeshea meli (*Floating Jetty*) la Ras Mkwavi; ununuzi wa magari mawili ya ubaridi na gari moja kwa ajili ya usimamizi wa miradi ya maendeleo pamoja na kuwajengea uwezo watumishi wa kuvua eneo la bahari kuu. Pia, TAFICO itakarabati miundombinu ikiwemo ghala la ubaridi, jengo la mtambo wa kuzalisha barafu na jengo la uhandisi wa mitambo ya uvuvi.

229. **Mheshimiwa Spika**, Wizara kupitia TAFICO itawezesha upatikanaji wa meli mbili (**2**) za uvuvi na kuanza kuvua bahari kuu; kuanza uzalishaji wa barafu za chengachenga na za tofali (*block ice*) ili kuwezesha uhifadhi bora wa mazao ya uvuvi; kuwa na maghala ya ubaridi ya kuhifadhia mazao ya uvuvi kwa ajili ya kuboresha huduma za uhifadhi, kujenga kiwanda cha kuchakata mazao ya uvuvi pamoja na kiwanda cha chakula cha samaki.

Mamlaka ya Kusimamia Uvuvi wa Bahari Kuu (DSFA)

230. **Mheshimiwa Spika**, katika mwaka 2023/2024, Serikali kupitia Mamlaka ya Kusimamia Uvuvi wa Bahari Kuu inatarajia kutoa leseni **55** kwa meli za uvuvi wa bahari kuu kutoka ndani na nje ya nchi ambapo kiasi cha Shilingi **bilioni 6.8** zitakusanywa kutokana na leseni na vibali vya uvuvi, na kuuza samaki wasiolengwa (*by-catch*).

231. **Mheshimiwa Spika**, katika mwaka 2023/2024, Mamlaka itaweka mazingira wezeshi kwa kampuni ya *Albacora Group* kujenga kiwanda cha kuchakata samaki katika Manispaa ya Tanga. Kiwanda hicho, katika awamu ya kwanza kitakuwa na: uwezo wa kuchakata tani **20** za samaki kwa siku, kuhifadhi tani **2,400** za samaki na kuajiri wafanyakazi **100**. Kiwanda hicho kitachakata samaki watakaovuliwa bahari kuu, katika Maji ya Kitaifa (*Teritorial Waters*) kutoka kwa wavuvi wadogo. Aidha, ili kupunguza upotevu wa mazao ya uvuvi baada ya kuvuliwa (*post harvest losses*), kampuni itasanikisha mitambo miwili (**2**) ya kuzalisha barafu (Dar es Salaam na Unguja).

232. **Mheshimiwa Spika**, katika mwaka 2023/2024, DSFA itaendelea kuratibu na kuwezesha utekelezaji wa utafiti na kuwezesha upatikanaji wa taarifa kuhusu maeneo yenye samaki wengi (*Potential Fishing Zones - PFZ*) baharini kwa kutumia simu janja. Aidha, mfumo huo utaboreshwa kwa kuongezewa moduli ya masoko ya mazao ya uvuvi. Utafiti una lenga kupunguza gharama na muda wa kuvua, kuongeza mavuno na kipato cha wavuvi, kupunguza upotevu wa mazao ya uvuvi baada ya kuvuliwa na kuboresha usalama wa wavuvi baharini.

MIRADI YA MAENDELEO YA SEKTA YA UVUVI

Miradi ya Maendeleo chini ya Programu ya ASDP II

233. **Mheshimiwa Spika**, katika mwaka 2023/2024, Sekta ya uvuvi itaendelea na ujenzi wa Bandari ya Uvuvi katika eneo la Kilwa Masoko Mkoani Lindi kama Ilivyoahidiwa katika Ilani ya Uchaguzi ya Chama cha Mapinduzi ya mwaka 2020 na Mpango wa Taifa wa Maendeleo wa miaka mitano (2021/2022 – 2025/2026).

234. **Mheshimiwa Spika**, katika mwaka 2023/2024, Wizara itakamilisha ujenzi wa mialo minne (4) ya Igabiro (Bukoba), Chifunfu (Sengerema), Igombe (Ilemela) na Kayenze (Ilemela) pamoja na vituo vitatu (3) vya Usimamizi wa Rasilimali za Uvuvi vya Sota (Rorya), Simiyu (Busega) na Nyakaliro (Sengerema). Aidha, serikali itafanya Upembuzi Yakinifu wa ujenzi wa soko la samaki Kigamboni na maeneo nane (8) ya ujenzi wa miundombinu ya Ofisi za Ulinzi wa Rasilimali za Uvuvi (Kigoma, Tanga, Mtwara, Muleba, Kagera, Mtera, Ikola, na Singida).

235. **Mheshimiwa Spika**, katika mwaka 2023/2024, Serikali itaendelea kukamilisha ujenzi wa vituo vya ukuzaji viumbe maji vya Ruhila, Nyengedi, Rubambagwe na Ruvula na kufanya upembuzi yakinifu wa vituo vinne (4) vya ukuzaji viumbe maji vya Mwamapuli, Katavi, Ludewa na Mkinga.

236. **Mheshimiwa Spika**, katika mwaka 2023/2024, Serikali itaendelea kuimarisha Vituo vya Ulinzi wa Rasilimali za Uvuvi kwa kuvinunulia boti kumi (**10**) zenye injini, Mizani (**5**) za kupima uzito wa samaki, magari nane (**8**) na pikipiki **30**. Aidha, Serikali itaimarisha uendeshaji wa vituo vitano (**5**) vya ukuzaji viumbe maji (Ruvula, Machui, Kunduchi, Ruhila na Nyengedi) kwa kuvipatia vitendea kazi kwa lengo la kuboresha mazingira ya kazi na kuainisha maeneo ya ufugaji samaki kwa vizimba katika maeneo matano (**5**) yanayozunguka Ziwa Tanganyika na Nyasa.

237. **Mheshimiwa Spika**, katika mwaka 2023/2024, Serikali itawezesha kufanya Tathmini ya Athari kwa Mazingira na Jamii (ESIA) katika miradi inayotekelezwa chini ya Programu ya Kuendeleza Kilimo na Uvuvi. Vilevile, serikali itaendelea na ujenzi wa kituo cha kuhaulisha teknolojia za uvuvi na ukuzaji viumbe maji Nyakabindi. Pia, Serikali itawezesha ujenzi wa jengo la maonesho ya maadhimisho ya siku ya wakulima (Nanenane) la John Mwakangale Mbeya.

238. **Mheshimiwa Spika**, katika mwaka 2023/2024, Serikali kupitia TAFIRI itafanya utafiti wa uwingi, bioanuwai na mtawanyiko wa samaki katika Ziwa Tanganyika na pia itaiwezesha FETA kukamilisha ujenzi wa madarasa na maabara katika Kampasi za FETA-Nyegezi, Mikindani na Gabimori

Mradi wa Mkopo wa Masharti Nafuu (*Extended Credit Facility– ECF*)

239. **Mheshimiwa Spika**, katika mwaka 2023/2024, Wizara itaendelea kutekeleza Miradi ya Maendeleo kupitia mkopo wa masharti nafuu kutoka Shirika la Fedha Duniani (IMF). Miradi hiyo ni pamoja na: kuendelea kuwezesha ufugaji samaki kwenye vizimba **893**, wakulima **2,100** kupata pembejeo na zana za kuzalisha zao la mwani pamoja na kuwezesha upatikanaji wa boti **160** za kisasa na zana bora za uvuvi kwa njia ya mkopo wa masharti nafuu kupitia Benki ya Maendeleo ya Kilimo (TADB). Fedha hizi pia zinalenga kukamilisha ujenzi wa mialo mitatu (**3**) ya Chato Beach (Chato), Karungu (Nkasi) na Ng'ombo (Nyasa); kukamilisha ujenzi wa masoko saba (**7**) ya Tunduma (Tunduma), Kyamkwikwi (Muleba), Masuche (Momba), Manda (Ludewa), Nyamikoma (Busega), Zingibari (Mkinga) na Kasanga (Kalambo) na kununua na kusanikisha mashine za kusindika na kuchakata dagaa; na kuwezesha ujenzi wa mashamba darasa ya ufugaji samaki katika Halmashauri **20**.

Programu ya Kuendeleza Kilimo na Uvuvi (AFDP)

240. **Mheshimiwa Spika**, katika mwaka 2023/2024, Serikali kupitia Programu AFDP itaendelea na ununuzi wa meli mbili (**2**) za uvuvi; kujenga na kuendesha mitambo miwili (**2**) ya

kuzalisha barafu katika Wilaya za Pangani na Bagamoyo; kujenga na kuendesha chumba cha ubaridi - Pangani; kujenga vichanja **40** vya kukausha dagaa; kujenga mahema sita (**6**) ya kukausha dagaa/samaki kwa kutumia jua; kununua na kusanikisha mitambo miwili (**2**) ya kukausha samaki; kujenga soko la samaki Kipumbwi – Pangani; kufanya Tathmini ya Athari kwa Mazingira na Jamii (ESIA) ya kiwanda cha kuchakata samaki; na kusanikisha vivutia samaki (FADs) **10**.

241. **Mheshimiwa Spika**, katika mwaka 2023/2024, ili kuimarisha utendaji kazi wa vituo vya ukuzaji viumbe maji, Wizara inaendelea na ujenzi na ukarabati wa vituo vya ukuzaji viumbe maji kama ifuatavyo: ujenzi na ukarabati wa mabwawa na kitotoleshi katika kituo cha Kingolwira. Aidha, vituo vitatu (**3**) vya Kingolwira, Mwamapuli na Rubambagwe vitafungiwa mfumo wa maji katika mabwawa na kupatiwa vitendea kazi kwa ajili ya kuongeza ufanisi wa vituo. Vilevile, itawezesha vikundi **16** vya vijana katika ukanda wa pwani wanaojishughulisha na unenepeshaji wa kaa na ufugaji wa majongo bahari na kuwezesha upatikanaji wa mikopo nafuu kwa kongani tatu (**3**) za wafugaji samaki zilizoundwa kwa mikoa ya Morogoro, Tabora na Geita.

Uwekezaji Sekta ya Uvuvi

242. **Mheshimiwa Spika**, ustawi wa shughuli

za viwanda vya uchakataji wa samaki na mazao yake unahitaji ushirikiano na sekta binafsi na jitihada za Serikali katika kuendelea kuhamasisha sekta binafsi kujenga viwanda vya kuchakata mazao ya uvuvi na maghala ya kuhifadhia na kugandisha mazao ya uvuvi ambapo hadi sasa kuna viwanda vikubwa vya kuchakata mazao ya uvuvi **21**. Viwanda hivyo vimewekezwa maeneo mbalimbali nchini ambapo ukanda wa Pwani una viwanda (**10**); ukanda wa Ziwa Victoria (**10**) kati ya hivyo tisa (**9**) vinafanya kazi na Kimoja (**1**) kipo kwenye majaribio; na ukanda wa Ziwa Tanganyika (**1**). Vilevile, kuna viwanda **11** vya kuchakata zao la mabondo linalotokana na samaki aina ya Sangara na viwanda vitano (**5**) vya kutengeneza zana za uvuvi. (**Kiambatisho Na. 26**).

243. **Mheshimiwa Spika**, katika mwaka 2022/2023 Serikali imeendelea kuhamasisha sekta binafsi kuwekeza katika Sekta ya Uvuvi. Uhamasishaji huu umewezesha kuanzishwa kwa kiwanda cha kuchakata mazao ya uvuvi cha *Aqua Perch Limited* kilichopo mkoani Mwanza kilichofunguliwa mwezi Januari, 2023 na kuanza uzalishaji wa majaribio mwezi Februari, 2023. Aidha, kiwanda cha *Tanperch Ltd* kilichosimama uzalishaji mwaka 2017 kimefufuliwa Januari, 2023 chini ya umiliki mpya na kubadilisha jina kuwa *Lake Star Limited* kinatarajia kuanza uzalishaji hivi karibuni.

244. **Mheshimiwa Spika**, ili kuboresha

mazingira ya kibiashara na kuendelea kuvutia wawekezaji katika Sekta ya Uvuvi, Wizara imeendelea kuhamasisha uwekezaji katika ufugaji wa samaki kwenye vizimba ambapo hadi Machi, 2023 uwekezaji umefikia thamani ya shilingi **bilioni 17**.

245. **Mheshimiwa Spika**, katika mwaka 2023/2024, Wizara itaendelea kuhamasisha na kuweka mazingira wezeshi ili kuvutia uwekezaji wa ndani na nje wenye nia ya kuwekeza Tanzania ili kukuza uchumi wa Taifa katika shughuli za uvuvi na ukuzaji viumbe maji.

D. MASUALA MTAMBUKA KATIKA SEKTA ZA MIFUGO NA UVUVI

Utekelezaji kwa mwaka 2022/2023

Dawati la Sekta Binafsi la Wizara

246. **Mheshimiwa Spika**, Katika mwaka wa fedha 2022/23, Serikali kupitia Benki ya Maendeleo ya Kilimo ilitoa mikopo ya shilingi **bilioni 17.05** kwenye Sekta za Mifugo na Uvuvi. Kati ya fedha hizo shilingi **bilioni 13.70** zilitolewa kwa wazalishaji katika sekta ya mifugo na shilingi **bilioni 3.35** zilitolewa kwenye sekta ya uvuvi.

247. **Mheshimiwa Spika**, Mikopo iliyotolewa ilielekezwa kwenye maeneo yafuatayo;

- i. Ufugaji wa kuku shilingi **bilioni 9.96**;
- ii. Unenepeshaji wa ng'ombe (*fattening*) shilingi **milioni 996.5** ilitolewa kwenye miradi **13** iliyopo katika mikoja ya Tabora, Pwani, na

- Manyara;
- iii. Ununuzi wa mitamba **243** na ujenzi wa mabanda ya kisasa ya ng'ombe shilingi **bilioni 1.31**;
 - iv. Ufugaji wa Nguruwe: miradi **7** iliyopo katika mkoa ya Pwani na Mara shilingi **milioni 397.70**;
 - v. Uzalishaji wa chanjo za mifugo shilingi **milioni 469.89**;
 - vi. Ufugaji wa samaki katika mabwawa: mradi **1** uliopo mkoani Pwani shilingi **milioni 195.70**;
 - vii. Ununuzi na uuzaji wa samaki kutoka ziwa Victoria shilingi **milioni 55** zilitolewa kwenye miradi miwili iliyopo Ukerewe; na
 - viii. Ufugaji wa samaki kwenye vizimba: miradi **2** na uvuvi katika mkoa wa Mara shilingi **bilioni 2.80**.

248. **Mheshimiwa Spika**, Benki ya Maendeleo ya Kilimo imeendelea kuwa na mchango mkubwa katika kuendeleza sekta ya maziwa kupitia mikopo kwa wasindikaji wa maziwa nchini. Katika mwaka 2022/23 Benki ilitoa mikopo kwa viwanda viwili vya maziwa vilivyopo Tanga na Kagera vyenye uwezo wa kusindika lita **120,000** na lita **10,000** za maziwa mtawalia. Aidha, Benki ya Maendeleo ya Kilimo itaendelea kutoa mikopo kwa wasindikaji wa maziwa nchini ili kupunguza changamoto ya usambazwaji wa maziwa kupitia mifumo isiyo rasmi inayohatarisha afya za walaji na pia kuikosesha Serikali mapato.

249. **Mheshimiwa Spika**, Wizara ya Mifugo na Uvuvi kwa kushirikiana na Benki ya Maendeleo ya Kilimo inatekeleza mradi wa *Blue Economy for Growth (BE4G25)* wenye lengo la kuinua uzalishaji wa mazao ya mwani na uvuvi wa samaki kwa kutoa mikopo ya gharama nafuu kwa ajili ya ununuzi wa boti za kisasa, ujenzi wa vizimba vya kufugia samaki (*cages*) na utoaji wa ushauri wa kitaalamu. Hadi sasa maombi **400** kutoka vyama vya msingi (AMCOS), makampuni na watu binafsi tayari yamepokelewa na yanafanyiwa uchambuzi. Mradi huu unatekelezwa katika mikoa yote iliyozungukwa na maziwa makuu (Victoria, Tanganyika, Rukwa na Nyasa) na mikoa inayopakana na Bahari ya Hindi.

250. **Mheshimiwa Spika**, Wizara kupitia Dawati la Sekta Binafsi iliwezesha kampuni **4** zinazohitaji huduma ya mikopo kwenye utayarishaji wa maandiko ya biashara (*Bankable Business Plans*) ambapo makampuni **3** (Sekta ya Uvuvi) na kampuni **1** (Sekta ya Mifugo) zimenufaika kupitia Benki ya Maendeleo ya Kilimo Tanzania (TADB). Pia, TADB imewezesha upatikanaji wa mikopo ya Shilingi **bilioni 1.7** iliyotolewa katika miradi **29** ya mnyororo wa thamani wa maziwa, unenepeshaji mifugo na ufugaji nguruwe; miradi **20** ya ufugaji kuku, pamoja na miradi **6** ya uvuvi kwa mwaka 2022/2023.

251. **Mheshimiwa Spika**, vilevile, Dawati

limetoa elimu na uhamasishaji kuhusu fursa za uwekezaji katika Sekta ya Uvuvi kwa vyama vitatu (3) vya Kanda ya Ziwa Victoria vya Kikumbaitale, Bwai na Nyang'ombe na kuviwezesha kuandaa maandiko ya biashara ya miradi ya kukausha dagaa, vizimba na ufugaji samaki na kuwasilishwa Benki ya Maendeleo ya Kilimo Tanzania (TADB). Aidha, Wizara imefanya tathmini ya uendesaji wa miradi kwa vyama vya ushirika 22 vya wavuvi (Pwani- 3, Lindi - 4, Dar es Salaam - 3, Mbeya -1, Ruvuma - 1, Geita - 1, Mara -3, Mwanza - 1, Iringa -1, Njombe - 1 na Tanga-3). Pia, hadi kufikia Machi, 2023 vyama vya Ushirika vya Uvuvi vimefikia 174 ukilinganisha na vyama 170 vilivyokuwepo mwaka 2021/2022.

252. **Mheshimiwa Spika**, Wizara kupitia Dawati la Sekta Binafsi kwa kushirikiana na Wakala wa Bima nchini (TIRA) imeratibu uanzishwaji wa Bima za Mifugo na Uvuvi kwa ajili ya wafugaji, wavuvi na wafugaji viumbe-maji na kurahisisha upatikanaji wa mikopo. Hadi kufikia Machi 31, 2023, wanufaika wote wa mikopo iliyotolewa na Benki ya Kilimo kwenye Sekta za Mifugo na Uvuvi wamenufaika na bima hizo. Aidha, Dawati kwa kushirikiana na mashirika mbalimbali ya bima nchini linaendelea kutoa elimu kwa wananchi ili waweze kujiunga na mfumo huo wa bima ili kuongeza tija katika ufugaji na uvuvi. Pia, wadau 182 wametembelewa na kupewa ushauri wa kitalaam katika mikoa ya Mbeya, Iringa Tanga, Songwe, Manyara, Arusha, Kilimanjaro, Morogoro,

Kigoma, Dar es Salaam, Pwani na Lindi.

253. **Mheshimiwa Spika**, katika mwaka 2023/2024, Wizara kupitia Dawati la Sekta Binafsi itaendelea kuhamasisha uwekezaji kwenye Sekta za Mifugo na Uvuvi kwa kuibua maeneo mapya ya uwekezaji; kuwajengea uwezo wafugaji na wavuvi kupitia vikundi na vyama vyao vya ushirika ili wafanye shughuli zao kibiashara; kufanya tafiti ya minyororo ya thamani na masoko; kuwaunganisha wawekezaji na taasisi za kifedha; kufanya ufuatiliaji wa mwenendo wa uwekezaji katika Sekta za Mifugo na Uvuvi nchini na kuendelea kutoa elimu kuhusu mwelekeo mpya wa Sekta za Mifugo na Uvuvi. Aidha, Dawati la Sekta Binafsi litatembelea vituo atamizi vya Mifugo na Uvuvi ili kutoa elimu ya biashara, utunzaji kumbukumbu na upatikanaji wa mikopo yenye riba nafuu kwa wafugaji na wavuvi kupitia Benki ya Maendeleo ya Kilimo Tanzania (TADB).

254. **Mheshimiwa Spika**, katika mwaka wa fedha wa 2023/2024, Wizara ya Mifugo na Uvuvi kupitia Dawati la Sekta Binafsi itaendelea kuwajengea uwezo (*Capacity Building*) wavuvi na wakulima wa Mwani kuhusu madhara ya vifaa vya plastiki (*Micro-plastics*) kwenye shughuli za uvuvi na kilimo cha mwani kwa kushirikiana na wadau mbalimbali wakiwemo ASPIRES, Dalberg, Heifer International, SAGCOT na PSSA (*Private Sector Strengthening Activities*).

Utawala Bora, Jinsia na UKIMWI

255. **Mheshimiwa Spika**, katika mwaka 2022/2023, jumla ya watumishi **854** wa Wizara wakiwemo **475** wa Sekta ya Mifugo na **379** wa Sekta ya Uvuvi wameendelea kuhamasishwa kupima afya zao kupitia vikao viwili (**2**) na semina mbili (**2**) ambapo watumishi **35** wamepima afya zao kwa ridhaa na kupatiwa ushauri nasaha wa namna ya kujikinga na maambukizi ya VVU.

256. **Mheshimiwa Spika**, katika mwaka 2022/2023 jumla ya vikao vitatu (**3**) vya Kamati ya Ajira vimefanyika, ambapo watumishi **15** wamethibitishwa kazini, watumishi **137** wamepandishwa vyeo, na watumishi **18** wamebadilishwa kada. Aidha, watumishi **22** wameajiriwa. Vilevile, watumishi **23** wamehama, **21** wamehamia Wizarani na watumishi sita (**6**) wameteuliwa katika nafasi mbalimbali za uongozi. Aidha, taarifa za watumishi wote **854** zimehakikiwa katika mfumo wa HCMIS. Pia, watumishi **27** waliostaafu wameondolewa kwenye Mfumo wa Taarifa za Utumishi na Mishahara.

257. **Mheshimiwa Spika**, katika kuongeza ufanisi kwenye utendaji kazi Wizara imewawezesha watumishi kuhudhuria mafunzo ya muda mrefu na mfupi. Hadi kufikia Machi 31, 2023 jumla ya watumishi **39** wamepatiwa mafunzo ya muda mrefu katika Shahada za Uzamivu na Uzamili, Shahada, Stashahada ya Juu, Stashahada na Astashahada. Aidha, watumishi **40** wamewezeshwa

kupata mafunzo ya muda mfupi kuhusu fani mbalimbali zikiwemo Dhana ya Afya Moja, uendeshaji wa ofisi, utunzaji kumbukumbu, usimamizi wa fedha na masuala ya jinsia.

258. **Mheshimiwa Spika**, katika mwaka 2022/2023, Wizara imeendelea kutekeleza Mfumo wa Wazi wa Upimaji wa Utendaji Kazi (OPRAS) ambapo watumishi wote **854** wamejaza fomu na kufanyiwa mapitio ya nusu mwaka. Aidha, Mfumo Shirikishi wa Taarifa za Utumishi na Mishahara (HCMIS) umeendelea kutumika kuingiza na kutunza taarifa za watumishi na kuhakiki mishahara ya watumishi kabla ya kulipa.

259. **Mheshimiwa Spika**, katika mwaka 2023/2024, Wizara itaendelea kuhamasisha watumishi kujikinga dhidi ya maambukizi mapya ya VVU/UKIMWI na kupima afya zao kupitia vikao na semina mbalimbali; kuwezesha vikao vinne (**4**) vya Kamati ya Maadili; na kuwezesha utekelezaji wa Mifumo ya Taarifa za Kiutumishi na Mshahara (HCMIS), *Government Salary Payment Portal* (GSPP), Mikataba ya Utendaji Kazi (OPRAS) na Mkataba wa Huduma kwa Mteja.

260. **Mheshimiwa Spika**, katika mwaka 2022/2023, Wizara imeendelea kutekeleza Mkakati wa Kuzuia na Kuziba Mianya ya Rushwa kwa kuelimisha watumishi **133** katika vituo vitatu vya kanda ya vya Uchunguzi wa Magonjwa ya Mifugo vya Mwanza, Tabora na Arusha; na Vituo vya

Usimamizi wa Rasilimali za Uvuvi Mtwara, Mwanza, Kagera na Kigoma, kuhusu miongozo, kanuni na Sheria za Utumishi wa Umma.

261. **Mheshimiwa Spika**, katika mwaka 2023/2024, Wizara itaendelea kutekeleza Mkakati wa Kuzuia na Kuziba Mianya ya Rushwa kwa kuelimisha watumishi wote **854** kuhusu masuala ya rushwa.

262. **Mheshimiwa Spika**, katika mwaka 2023/2024, Wizara imeomba kupatiwa nafasi **229** katika Ikama ya Watumishi zikiwemo ajira mpya **126**, uhamisho **105** na tano **(5)** za uteuzi. Aidha, jumla ya vikao vinne **(4)** vikiwemo viwili **(2)** vya Kamati ya Ajira na viwili **(2)** vya Baraza la Wafanyakazi vitawezeshwa. Pia, majukumu ya Vyama vya Wafanyakazi, SHIMIWI, mabonanza, Siku ya Wanawake Duniani na masuala ya jinsia yatawezesha. Vilevile, Wizara itaendelea kutekeleza Mkakati wa Kuzuia na Kuziba Mianya ya Rushwa kwa kuelimisha watumishi kuhusu Miongozo, Kanuni na Sheria za Utumishi wa Umma.

Teknolojia ya Habari na Mawasiliano

263. **Mheshimiwa Spika**, katika mwaka 2022/2023, Wizara kwa kushirikiana na Taasisi ya Trade Mark East Africa (TMEA) imeboresha mfumo wa *Mifugo Integrated Management Information System* (MIMIS) kwa kuongeza *Mobile Application*

ambayo imewekwa kwenye mashine za POS kwa ajili ya kurahisisha upatikanaji wa vibali vya kielektroniki vya kusafirisha mifugo na mazao yake ndani na nje ya nchi. POS **150** tayari zimewekwa mfumo huu na kusambazwa kwenye vituo vya kukusanya maduhuli. Pia, Wizara imeboresha mfumo wa ukusanyaji maduhuli ya uvuvi (FiRCIS) na kujumuisha vyanzo vyote vya maduhuli vilivyopo katika Sekta ya Uvuvi. Vilevile, mafunzo ya kutumia mfumo huu yametolewa kwa watumishi **206** wanaohusika na ukusanyaji wa maduhuli. Mfumo huu umewezesha upatikanaji wa taarifa za makusanyo kwa wakati, kuokoa muda wa utoaji wa leseni za uvuvi na kuwezesha kutolewa hati ya madai maeneo ambayo hayana mtandao.

264. *Mheshimiwa Spika*, katika mwaka 2022/2023, Wizara imeendelea kutoa taarifa mbalimbali kwa wadau wa mifugo na uvuvi kupitia vipindi maalum vya redio na televisheni kwa kutayarisha na kurusha hewani jumla ya vipindi **47** vya televisheni na vipindi **84** vya redio (TBC 1, Channel Ten, TBC Taifa na Redio ya Kijamii ya Nyemo FM). Pia, Wizara imeandaa na kutoa taarifa kwenye magazeti mara **150**, majarida **15** ya mtandaoni, tovuti na mitandao ya kijamii mara **1,250**. Vilevile, Wizara imepokea na kushughulikia malalamiko na maoni **26** kati ya malalamiko **26** yaliyopokelewa kutoka kwa wananchi na wadau kwa njia ya simu na mitandao ya kijamii ya Wizara. Aidha, Wizara imeanza kutumia mfumo wa e-

Mrejesho unaotoa fursa kwa wananchi au watumishi kuwasilisha mapendekezo, maoni, malalamiko, maswali na pongezi juu ya utendaji kazi wa Wizara ambapo kupitia mfumo huo, maswali **15** yamepokelewa kutoka kwa wananchi na kushughulikiwa ipasavyo.

265. **Mheshimiwa Spika**, katika mwaka 2023/2024, Wizara kwa kushirikiana na Ofisi ya Waziri Mkuu Idara ya Uratibu na Majanga na Chuo Kikuu cha Kilimo cha Sokoine kupitia mradi wa *Southern African Center for Infectious Diseases Surveillance (SACIDS) Foundation for One Health* itaanzisha Jukwaa Shirikishi la Kidigitali la Utambuzi na Uratibu wa Mlipuko wa Magonjwa ya Mifugo ambapo magonjwa yatatambuliwa mapema na kushughulikiwa kabla ya kuwa majanga. Aidha, mfumo huo shirikishi utahusisha Ofisi ya Waziri Mkuu, Wizara ya Mifugo na Uvuvi, watoa huduma za afya ya mifugo na wananchi.

266. **Mheshimiwa Spika**, katika mwaka 2023/2024, Wizara itaendelea kusimamia ukusanyaji wa maduhuli kwa kutumia mifumo ya TEHAMA, kutoa msaada wa kiufundi, kusimamia na kuboresha mifumo ya kutoa vibali vya kielektroniki vya kusafirisha mifugo na mazao yake ndani na nje ya nchi. Vilevile, Wizara itaimarisha mfumo wa Utambuzi, Usajili na Ufuatiliaji wa Mifugo na kuboresha Jukwaa la Kidigitali la Usajili na Uratibu wa Huduma za Ugani (M-KILIMO) na

mfumo wa ukusanyaji maduhuli ya uvuvi (FiRCIS).

267. **Mheshimiwa Spika**, katika mwaka 2023/2024, Wizara itaendelea kutoa taarifa na maarifa kwa wananchi kuhusu shughuli mbalimbali za sekta ya mifugo na uvuvi kupitia vipindi maalum **52** vya redio, **52** vya televisheni, majarida **20** ya mtandaoni na magazeti. Pia, Wizara itapokea na kushughulikia malalamiko na maoni kupitia mfumo uliohuishwa wa e-Mrejesho (www.emrejesho.gov.go.tz), simu na mitandao ya kijamii ya Wizara.

Mazingira na Mabadiliko ya Tabianchi

268. **Mheshimiwa Spika**, katika kusimamia hifadhi ya Mazingira ikiwa ni pamoja na kukabiliana na athari za Mabadiliko ya Tabianchi kupitia Sekta ya Mifugo, katika mwaka 2022/2023 Wizara imefanya tathmini ya athari za Kimazingira na Kijamii (*Environmental and Social Impacts Assessment - ESIA*) katika utekelezaji wa miradi ya maendeleo ikiwemo ujenzi wa mabwawa ya kuvuna maji ya mvua katika vijiji vya Msomera (Handeni), Kwekikwembe (Kilindi), Kaiwang (Kiteto) na ujenzi wa Mnada wa Mifugo wa Msomera uliolenga Kuandaa Mpango wa Usimamizi wa Mazingira (*Environmental Management Plan*). Pia, jumla ya wafugaji **184** walipatiwa Mafunzo kuhusu ufugaji endelevu unaozingatia hifadhi ya mazingira na kuhimili mabadiliko ya tabianchi.

269. **Mheshimiwa Spika**, Wizara imeendelea kutekeleza matakwa ya Sheria ya Mazingira ya mwaka 2004 ambapo imefanya Tathmini ya Athari kwa Mazingira na Jamii (ESIA) kwa miradi yenye takwa hilo inayotekelezwa na Wizara. Vilevile, elimu imetolewa kwa wavuvi **204** kuhusu kupunguza athari za uharibifu wa mazingira unaotokana na shughuli za kibinamu ikiwemo uvuvi na ufugaji samaki usiokuwa endelevu kutoka katika Bwawa la Nyumba ya Mungu (**87**) na Bwawa la Mtera (**117**).

270. **Mheshimiwa Spika**, katika mwaka 2023/2024, Wizara itaandaa mafunzo kwa wafugaji **350** na wavuvi **200** kuhusu ufugaji na uvuvi endelevu unaohimili Mabadiliko ya Tabianchi katika Halmashauri **12** nchini; kuendelea kufanya tathmini ya athari za kimazingira na kijamii katika miradi ya ufugaji na uvuvi; na kufanya ukaguzi wa kimazingira (*Environmental Audit - EA*) katika miradi mitano (**5**) na miundombinu mitano (**5**) ya Wizara.

271. **Mheshimiwa Spika**, katika mwaka 2023/2024, Wizara kupitia kitengo cha Mazingira imepanga kutoa elimu kwa wafugaji wa samaki **80** na wamiliki **15** wa viwanda vya kuchakata samaki katika maeneo ya mwambao wa ziwa victoria kuhusu Sheria ya Mazingira ya Mwaka 2004; Kuwajengea uwezo maafisa **20** kutambua viumbe vamizi (*invasive species*) vinavyoweza kupitishwa mipakani, bandarini na viwanja vya ndege; kutoa

elimu kwa wadau **500** juu ya athari za uchafuzi wa maji unaotokana na shughuli za kibinadamu kwa jamii ya wavuvi katika wilaya ya Pangani (**50**) na Bagamoyo (**50**) na katika ziwa Babati (**250**) na Manyara (**150**); Kusimamia Tathmini ya athari kwa Mazingira na Jamii zinazotakiwa katika miradi inayotekelezwa na Sekta ya Uvuvi.

Ushirikiano wa Kikanda na Kimataifa

272. **Mheshimiwa Spika**, Wizara imeendelea kushiriki katika kuimarisha ushirikiano wa kikanda na kimataifa ili kuendeleza sekta za Mifugo na Uvuvi. Katika mwaka 2022/2023, Wizara imeshiriki kwenye mikutano na vikao mbalimbali vya Kikanda kama ifuatavyo:-

- (i) Kikao cha kuandaa rasimu ya ushirikiano baina ya Tanzania na Uganda katika kukabiliana na magonjwa yanayovuka mipaka na yenye kuambukiza binadamu kwenye maeneo ya mipaka ya Tanzania na Uganda.
- (ii) Kikao cha Ufuatiliaji wa Utekelezaji wa programu ya kutokomeza Sotoka ya Mbuzi na Kondoo kwa nchi za SADC ifikapo 2030 kilichofanyika Gaborone Botswana chini ya ufadhili wa Shirika la Afya ya Wanyama Duniani (WOAH) na FAO.
- (iii) Kikao kazi cha kuunda Jukwaa la Afya Moja katika ukusanyaji na utoaji wa taarifa zinazohusu magonjwa yanayoenezwa kati ya binadamu na

- wanyama chini ya Ofisi ya Waziri Mkuu na *Southern African Center for Infectious Disease Surveillance (SACIDS)*.
- (iv) Mafunzo kuhusu Mafua Makali ya Ndege kwa nchi za SADC na Afrika Kaskazini yaliyofanyika nchini Rwanda.
 - (v) Kongamano la kujenga uwezo kwa nguvu kazi iliyopo ili iwe na weledi katika kuhakikisha huduma za veterinari zinatolewa kwa kiwango cha kuridhisha, lililofadhiliwa na Shirika la Afya ya Wanyama Duniani (*World Organization of Animal Health -WOAH*) – Ofisi ya Nchi za Kusini mwa Afrika.
 - (vi) Vikao vya Jumuiya ya Afrika Mashariki kuhusu Madhara ya Magonjwa yanayovuka mipaka katika biashara.
 - (vii) Vikao vya Jumuiya ya Nchi zilizopo katika Mwambao wa Bahari ya Hindi (*Indian Ocean Rim Association - IORA*), ambavyo vilifanya tathmini ya utekelezaji wa programu za IORA zikiwemo Usimamizi wa Rasilimali za Uvuvi katika Bahari ya Hindi;
 - (viii) Mkutano wa Umoja wa Mataifa wa Bahari (2022 UN Ocean Conference) ambao ulijadili kuongeza matumizi ya sayansi na ubunifu katika utekelezaji wa lengo la 14 la Malengo Endelevu ya Maendeleo (Sustainable Development Goals-SDG);
 - (ix) Mikutano ya FAO kuhusu uvuvi mdogo na ukuzaji viumbe maji (*International Year of Artisanal Fisheries and Aquaculture -*

IYAFa) ambapo masuala mbalimbali kuhusu IYAFa yalijadiliwa; na

- (x) Mkutano wa SADC wa kuandaa Mpango wa Maendeleo wa miaka 15 (*Regional Indicative Strategic Plan-RISP*).

273. **Mheshimiwa Spika**, katika kuendeleza Sekta ya Uvuvi, Wizara inashirikiana na taasisi za kikanda na kimataifa zikiwemo:- Jumuiya ya Maendeleo ya Nchi za Kusini mwa Africa (SADC), Taasisi ya Uvuvi Ziwa Victoria (*Lake Victoria Fisheries Organization - LVFO*), Taasisi ya Sayansi za Bahari Mangaribi mwa Bahari ya Hindi (*Western Indian Ocean Marine Science Association - WIOMSA*), Kamisheni ya Usimamizi wa Uvuvi Kusini Magharibi mwa Bahari ya Hindi (*South West Indian Ocean Fisheries Commission - SWIOFC*), Mamlaka ya Usimamizi wa Ziwa Tanganyika (*Lake Tanganyika Authority - LTA*), Kamisheni ya Usimamizi wa Uvuvi wa Jodari ya Bahari ya Hindi (*Indian Ocean Tuna Commission - IOTC*), Jumuiya ya Nchi zilizopo katika Mwambao wa Bahari ya Hindi (*Indian Ocean Rim Association - IORA*), Kamisheni ya Usimamizi wa Nyangumi (*International Whaling Commission - IWC*), Kamisheni ya Bahari ya Hindi (*Indian Ocean Commission - IOC*), Jumuiya ya Afrika Mashariki (EAC), Taasisi ya Wanawake wa Afrika katika Rasilimali za Mifugo na Kilimo-Biashara (*African Women in Animal Resource Farming and Agribusiness - AWARFA*), Shirika la Afya Duniani (*World Health Organization - WHO*) na Shirika la

Afya ya Wanyama (*World Organization for Animal Health - WOA*H).

274. **Mheshimiwa Spika**, katika mwaka 2022/2023 Wizara kwa kushirikiana na Shirika la Chakula na Kilimo la Umoja wa Mataifa (FAO), Shirika la Afya Duniani (WHO) na Shirika la Afya ya Wanyama Duniani (OIE) imeendelea kufuatilia viashiria vya Ugonjwa wa Mafua Makali ya Ndege unaoambukiza binadamu kutokana na kugusana na ndege wenye virusi vya ugonjwa huo. Ili kufanikisha ufuatiliaji huo, jumla ya sampuli **1,002** zilichukuliwa kwenye maeneo hatarishi (kwenye mikoa ya Kagera na Rukwa) wanakotua ndege kutoka Bara la Ulaya na matokeo ya kimaabara yanaonesha mpaka sasa hakuna virusi vya ugonjwa huo hapa nchini. Aidha, Wizara imeshiriki katika mkutano wa kuandaa Andiko la Mradi wa Maziwa kwa ushirikiano na IFAD (*IFAD Dairy Project Design*).

275. **Mheshimiwa Spika**, katika mwaka 2023/2024, Wizara itaendelea kushirikiana na Taasisi za Kikanda na Kimataifa ili kuimarisha mahusiano katika uwekezaji, masoko na tafiti zinazohusu Sekta za Mifugo na Uvuvi.

Gawio la Serikali katika Sekta za Mifugo na Uvuvi

276. **Mheshimiwa Spika**, katika mwaka 2022/2023, Taasisi, Bodi na Wakala zilizopo chini

ya Wizara ambazo ni TVLA, TALIRI, LITA, Bodi ya Nyama Tanzania, Bodi ya Maziwa Tanzania, TAFIRI, FETA na MPRU zimetoa gawio kwa Serikali lenye jumla ya Shilingi **153,203,000**, kati ya fedha hizo, Shilingi **117,203,000** ni za Taasisi za Sekta ya Mifugo na Shilingi **36,720,000** ni za taasisi za sekta ya uvuvi (**Kiambatisho Na. 27**) ikilinganishwa na kiasi cha Shilingi **152,203,000** kilichotolewa mwaka 2021/2022. Aidha, Wizara imeendelea kuhamasisha uwepo wa tija katika taasisi hizo ili kuweza kuchangia zaidi mapato katika Mfuko wa Serikali.

Michango katika Shughuli za Kijamii

277. **Mheshimiwa Spika**, katika mwaka 2022/2023, Taasisi, Bodi na Wakala zilizo chini ya Wizara zimetoa mchango wa Shilingi **212,105,097.00** ikilinganishwa na Shilingi **202,468,500.00** zilizotolewa mwaka 2021/2022. Michango hiyo ni kwa ajili ya kuchangia shughuli za maendeleo ya jamii ikiwemo uchanjaji mifugo, kutoa elimu kwa wafugaji, kuendesha elimu ya uhifadhi katika vijiji nje ya eneo la hifadhi za bahari na maeneo tengefu, pamoja na kutoa misaada ya vifaa vya kielimu kwa shule za msingi katika Wilaya ya Mafia.

E: HITIMISHO

278. **Mheshimiwa Spika**, kabla ya kuhitimisha hotuba yangu, naomba kuchukua

fursa hii kuwashukuru wale wote waliochangia kwa namna moja au nyingine katika kuiwezesha Wizara kufanikisha majukumu yake. Mafanikio yaliyopatikana katika mwaka 2022/2023 yametokana na ushirikiano na misaada ya kifedha na kiufundi kutoka kwa nchi wahisani, mashirika mbalimbali ya kitaifa na kimataifa, taasisi za fedha za Kitaifa na Kimataifa, taasisi za hiari zisizokuwa za kiserikali na mashirika ya kidini bila kusahau hamasa na ushiriki wa wananchi wakiongozwa na Waheshimiwa Wabunge na Madiwani.

279. **Mheshimiwa Spika**, naomba kutumia fursa hii kuzitambua na kuzishukuru nchi za Japan, Korea Kusini, Uingereza, Uholanzi, Ireland, Saudi Arabia, United Arab Emirates (UAE), Oman, Norway, Jumuiya ya Ulaya, Jamhuri ya Watu wa China, Japan, Ethiopia, Comoro na Misri; kwa kuchangia katika maendeleo ya Sekta ya Mifugo na Uvuvi. Naomba pia kutambua na kuzishukuru jumuiya za kikanda ambazo ni Jumuiya ya Afrika Mashariki (EAC), Shirika la Maendeleo la Kiserikali la Nchi za Afrika Mashariki (IGAD), Jumuiya ya Maendeleo ya Nchi za Kusini mwa Afrika (SADC) na Umoja wa Nchi za Ulaya (EU).

280. **Mheshimiwa Spika**, Aidha, nazishukuru taasisi zinazoendelea kutuunga mkono kwa njia mbalimbali, ikiwa ni pamoja na:- Taasisi ya Usimamizi wa Uvuvi Ziwa Victoria (*Lake Victoria*

Fisheries Organization-LVFO), Mamlaka ya Usimamizi wa Ziwa Tanganyika (*Lake Tanganyika Authority-LTA*), Kamisheni ya Usimamizi wa Uvuvi wa Jodari ya Bahari ya Hindi (*Indian Ocean Tuna Commission-IOTC*), Kamisheni ya Usimamizi wa Uvuvi Kusini Magharibi mwa Bahari ya Hindi (*South West Indian Ocean Fisheries Commision- SWIOFC*), Jumuiya ya Nchi zilizopo katika Mwambao wa Bahari ya Hindi (*Indian Ocean Rim Association-IORA*), *Western Indian Ocean Marine Science Association* (WIOMSA), Kamisheni ya Kimataifa ya Usimamizi wa Nyangumi (*International Whaling Commission-IWC*), Kamisheni ya Bahari ya Hindi (*Indian Ocean Commission-IOC*), na Taasisi ya Wanawake wa Afrika katika Rasilimali za Mifugo na Kilimo-Biashara (*African Women in Animal Resource Farming and Agribusiness-AWARFA*).

281. **Mheshimiwa Spika**, nitambue pia mchango wa mashirika mengine tunayoshirikiana nayo katika Sekta za Mifugo na Uvuvi ambayo ni: Shirika la Afya Duniani (WHO), Shirika la Afya ya Wanyama Duniani (WOAH), Shirika la Chakula na Kilimo la Umoja wa Mataifa (FAO), Mfuko wa Kimataifa wa Maendeleo ya Kilimo (IFAD), Shirika la Kimataifa la Nguvu za Kiatomiki (*International Atomic Energy*), Shirika la Maendeleo la Umoja wa Mataifa (UNDP), Shirika la Misaada la Poland (Polish Aid), Shirika la Umoja wa Mataifa la Kuhudumia Watoto (UNICEF), Taasisi ya Rasilimali za Wanyama ya Umoja wa Afrika (AU-IBAR), Taasisi ya Kimataifa ya Utafiti wa Mifugo (ILRI), Taasisi ya Utafiti wa Kilimo ya Ireland (TEAGASC), Serikali ya

Uholanzi na Serikali ya Japan kupitia Programu ya Uchumi na Maendeleo ya Jamii (*Economic and Social Development Programme – ESDP*), na *Overseas Fishery Cooperation Foundation (OFCF) of Japan*.

282. **Mheshimiwa Spika**, nazishukuru pia taasisi za Kifedha na Wadau wa Maendeleo kwa ushirikiano wao hasa, Benki ya Dunia (WB), Benki ya Maendeleo ya Afrika (AfDB), Shirika la Kimataifa la Ushirikiano la Jamhuri ya Korea (KOICA), Shirika la Kimataifa la Ushirikiano la Jamhuri ya Japan (JICA), Shirika la Misaada la Ireland (Irish Aid), Shirika la Misaada la Marekani (USAID), Idara ya Maendeleo ya Kimataifa ya Uingereza (DfID), Shirika la Maendeleo ya Uswisi (SDC), Shirika la Ushirikiano la Ujerumani (GIZ), United Nations University (UNU), Shirika la Maendeleo la Denmark (DANIDA), Shirika la Kimataifa la Maendeleo la Sweden (SIDA); na mashirika ya IAEA, UNIDO, ILRI, CIAT, ASARECA, CCARDESA na GEF kwa michango yao katika kuendeleza Sekta za Mifugo na Uvuvi.

283. **Mheshimiwa Spika**, Aidha, napenda kuyashukuru Mashirika na Taasisi za hiari za *Bill and Melinda Gates Foundation*, *World Wide Fund for Nature (WWF)*, *Heifer Project Tanzania (HPT)*, *Overseas Fisheries Cooperation Foundation of Japan (OFCF)*, *Vetaid*, *Care International*, *OXFARM*, *Welcome Trust*, *World Vision*, *FARM Africa*, *Land O’ Lakes*, *Building Resources Across Communities (BRAC)*, *World Society for Protection*

of Animals (WSPA), Global Alliance for Livestock and Veterinary Medicine (GALVmed), Institute of Social Studies (ISS), International Land Coalition (ILC), British Gas International, Sea Sense, SmartFish, Marine Stewardship Council (MSC), pamoja na Mashirika na Taasisi mbalimbali za humu nchini zinazojihusisha na uendelezaji wa Sekta za Mifugo na Uvuvi.

284. **Mheshimiwa Spika**, kwa namna ya pekee nimpongeze na kumshukuru tena Rais wa Jamhuri ya Muungano wa Tanzania, **Mheshimiwa Dkt. Samia Suluhu Hassan**, kwa namna anavyoliongoza Taifa letu na anavyotusimamia katika kutekeleza majukumu ya Wizara ya Mifugo na Uvuvi. Nina imani kuwa ndani ya uongozi wake tutahakikisha kuwa Ilani ya Uchaguzi ya Chama cha Mapinduzi ya mwaka 2020 na Mpango wa Tatu wa Maendeleo wa Taifa wa mwaka 2021/2022 – 2025/2026 inatekelezwa kikamilifu hususan katika Sekta za Mifugo na Uvuvi.

285. **Mheshimiwa Spika**, naomba kuchukua nafasi hii tena kuwashukuru na kuwapongeza Kamati ya Kudumu ya Bunge inayosimamia Viwanda, Biashara, Kilimo na Mifugo kwa maoni yao na ushauri unaolenga kuboresha na kuimarisha Sekta za Mifugo na Uvuvi. Pia niwashukuru wadau mbalimbali katika Sekta za Mifugo na Uvuvi, wafugaji na wavuvi hususan wanaozingatia Sheria katika utendaji wa kazi zao kote nchini kwa kutunza, kuzalisha na kulinda

rasilimali za Taifa. Napenda kuwaahidi kwamba Wizara yangu itaendelea kusimamia Sekta za Mifugo na Uvuvi na kuunga mkono juhudi za wafugaji, wavuvi, wasindikaji na wafanyabiashara wa bidhaa za mifugo na uvuvi.

286. **Mheshimiwa Spika**, naomba kurejea tena kutoa shukrani zangu za dhati kwa **Mheshimiwa David Ernest Silinde (Mb)**, Mbunge wa Jimbo la Tunduma, Naibu Waziri wa Mifugo na Uvuvi kwa ushauri na ushirikiano wake katika kusimamia majukumu ya Wizara. Aidha, natoa pia shukrani zangu kwa **Prof. Riziki Silas Shemdoe**, Katibu Mkuu, **Dkt. Daniel Elius Mushi** Naibu Katibu Mkuu (Mifugo) na **Bi. Agnes Kisaka Meena** Naibu Katibu Mkuu (Uvuvi), Wakurugenzi pamoja na Watendaji wote wa Wizara na Taasisi kwa kazi nzuri wanazozifanya.

287. **Mheshimiwa Spika**, naomba pia kutoa shukrani zangu za dhati kwa wananchi wa Jimbo la Mkuranga ambao muda wote wameendelea kuniunga mkono katika kutekeleza majukumu yangu ya jimbo na ya Taifa letu, nataka niwahakikishie kuwa nitaendelea kuwatumikia kwa juhudi na maarifa ili kuleta mabadiliko ya kimaendeleo katika jimbo letu na Taifa kwa ujumla. Mwisho lakini sio kwa umuhimu, napenda kuishukuru familia yangu kwa kuendelea kunitia moyo ili niweze kutimiza majukumu yangu kwa ufanisi.

F. MUHTASARI WA MAOMBI YA FEDHA KWA MWAKA WA FEDHA 2023/2024

288. **Mheshimiwa Spika**, katika mwaka 2023/2024, Wizara inaomba Bunge lako Tukufu likubali kupitisha Makadirio ya Matumizi ya Wizara ya Mifugo na Uvuvi ya jumla ya Shilingi **295,920,933,000.00**. Kati ya fedha hizo, Shilingi **112,046,777,000.00** ni kwa ajili ya Sekta ya Mifugo (Fungu 99) na Shilingi **183,874,156,000.00** kwa ajili ya Sekta ya Uvuvi (Fungu 64). Mchanganuo wa fedha zinazoombwa kwa kila Fungu ni kama ifuatavyo: -

Fungu 99: Sekta ya Mifugo

289. **Mheshimiwa Spika**, Wizara inaomba kutumia jumla ya Shilingi **112,046,777,000** kwa ajili ya kutekeleza majukumu ya Sekta ya Mifugo. Kati ya fedha hizo, Shilingi **50,122,670,000** ni kwa ajili ya Matumizi ya Kawaida na Shilingi **61,924,107,000** ni kwa ajili ya kutekeleza Miradi ya Maendeleo. Mgawanyo wake ni kama ifuatavyo:-

- (i) **Fedha za Matumizi ya Kawaida: Shilingi 50,122,670,000**
 - Mishahara Shilingi **23,939,807,000**
 - Matumizi Mengineyo (OC) Shilingi **26,182,863,000**
- (ii) **Fedha za Matumizi ya Maendeleo: Shilingi 61,924,107,000**
 - Fedha za Ndani, Shilingi **56,592,173,000**

- Fedha za Nje, Shilingi **5,331,934,000**

Fungu 64: Sekta ya Uvuvi

290. **Mheshimiwa Spika**, katika mwaka 2023/2024, Wizara inaomba jumla ya Shilingi **183,874,156,000** kwa ajili ya kutekeleza majukumu ya Sekta ya Uvuvi. Kati ya fedha hizo, Shilingi Shilingi **49,462,296,000** ni kwa ajili ya Matumizi ya Kawaida na Shilingi **134,411,860,000** ni kwa ajili ya kutekeleza Miradi ya Maendeleo. Mchanganuo wake ni kama ifuatavyo: -

(i) **Fedha za Matumizi ya Kawaida: Shilingi 49,462,296,000.**

- Mishahara ni Shilingi **15,368,951,000**
- Matumizi Mengineyo (OC) ni Shilingi **34,093,345,000.**

(ii) **Fedha za Matumizi ya Maendeleo: Shilingi 134,411,860,000**

- Fedha za Ndani: Shilingi **110,682,025,000**
- Fedha za Nje: Shilingi **23,729,835,000**

291. **Mheshimiwa Spika**, naomba nitoe shukrani zangu za dhati kwako na kwa Waheshimiwa Wabunge kwa kunisikiliza. Hotuba hii pia inapatikana katika Tovuti ya Wizara: www.mifugouvuvi.go.tz

292. **Mheshimiwa Spika**, naomba kutoa hoja.

VIAMBATISHO**Kiambatisho Na. 1: Idadi ya Mifugo**

| Aina ya Mifugo | 2018 | 2019 | 2020 | 2021 | 2022 |
|-----------------------|-------------|-------------|-------------|-------------|-------------|
| Ng'ombe | 30,496,687 | 32,186,600 | 33,928,391 | 35,256,637 | 36,584,883 |
| Mbuzi | 18,847,657 | 20,000,000 | 24,568,396 | 25,574,446 | 26,580,497 |
| Kondoo | 5,345,468 | 5,535,468 | 8,516,990 | 8,802,462 | 9,087,935 |
| Nguruwe | 1,944,300 | 2,015,600 | 3,208,495 | 3,439,362 | 3,670,229 |
| Kuku | 74,755,000 | 79,134,500 | 87,659,580 | 92,799,956 | 97,940,332 |

Chanzo: NBS, 2022

Kiambatisho Na. 2: Uzalishaji wa Mazao ya Mifugo Kuanzia Mwaka 2014/2015 Hadi 2022/2023

| Aina ya zao | 2014/15 | 2015/16 | 2016/17 | 2017/18 | 2018/19 | 2019/20 | 2020/21 | 2021/22 | 2022/23 |
|--|------------------|------------------|------------------|------------------|------------------|------------------|-------------------|---------------------|------------------|
| Uzalishaji wa Nyama (Tani) | | | | | | | | | |
| Ng'ombe | 319,112 | 323,775 | 394,604 | 471,692 | 479,071 | 486,736.10 | 508,355.17 | 526,350.95 | 544,983.8 |
| Mbuzi/Kondoo | 124,745 | 129,292 | 144,597 | 92,999 | 94,453 | 95,964.30 | 102,137.22 | 107,791.38 | 113,781.8 |
| Nguruwe | 54,360 | 79,200 | 18,899 | 37,191 | 37,773 | 38,377.40 | 41,467.82 | 44,420.33 | 47,583.1 |
| Kuku | 99,540 | 104,292 | 63,597 | 78,110 | 79,332 | 80,601.30 | 86,205.78 | 91,403.99 | 96,915.6 |
| Jumla | 597,757 | 636,559 | 621,697 | 679,992 | 690,629 | 701,679.1 | 738,165.99 | 769,966.65 | 803,264.3 |
| Uzalishaji wa Maziwa ('000' Lita) | | | | | | | | | |
| Ng'ombe wa Asili | 1,381,451 | 1,423,288 | 1,460,900 | 1,608,099 | 1,874,923 | 2,101,789 | 2,170,461 | 2,345,650.13 | 2,400,000 |
| Ng'ombe wa Maziwa | 677,275 | 703,979 | 626,100 | 792,044 | 803,538 | 900,766 | 930,923 | 1,102,421.52 | 1,200,000 |
| Jumla | 2,058,726 | 2,127,267 | 2,087,000 | 2,400,143 | 2,678,461 | 3,002,555 | 3,101,384 | 3,448,071.65 | 3,600,000 |
| Uzalishaji wa Mayai ('000') | | | | | | | | | |
| Mayai | 4,153,800 | 4,353,182 | 2,758,000 | 3,156,692 | 3,575,621 | 4,051,179 | 4,510,345 | 4,979,772 | 5,500,000 |

Chanzo: Wizara ya Mifugo na Uvuvi, 2023

Kiambatisho Na. 3: Hali ya Viwanda vya Usindikaji Maziwa Tanzania 2020/2021-2022/2023

| N a | Mkoa | Wilaya | Idadi ya viwan da | Jina la kiwanda | Uwezo uliosimi kwa (lita) | Hali ya kiwanda | Usindik aji halisi/si ku (lita) 2020/2 1 | Asilimi a ya usindik aji (%) | Usindik aji halisi 2021/2 2 (lita) | Asilimi a ya usindik aji (%) | Usindik aji halisi 2022/2 3 (lita) | Asilimi a ya Usindik aji (%) |
|--------|--------|-------------|----------------------------|--------------------------------------|---------------------------------|--------------------|---|---------------------------------------|--|---------------------------------------|--|---------------------------------------|
| 1 | Arusha | | 20 | Northern Creameries | 30,000 | Hakifanyi kazi | 0 | - | 0 | 0 | 0 | 0 |
| | | Arusha TC | | International Dairy Products | 10,000 | Kinafanya kazi | 3,500 | 35.00 | 3,500 | 35.00 | 3,500 | 35.00 |
| | | Meru | | Mountain Green Limited | 1,500 | Kinafanya kazi | 400 | 26.67 | 409 | 27.28 | 600 | 40.00 |
| | | | | Agape Dairy group | 500 | Kinafanya kazi | 200 | 40.00 | 205 | 40.92 | 209 | 41.86 |
| | | Arumeru | | Jitume Dairy group | 300 | Kinafanya kazi | 150 | 50.00 | 153 | 51.15 | 0 | - |
| | | | | Inuka Dairy group | 500 | Hakifanyi kazi | 0 | - | 0 | 0.00 | 0 | - |
| | | Arusha DC | | Kijimo Dairy Cooperative | 1,000 | Kinafanya kazi | 500 | 50.00 | 512 | 51.15 | 0 | - |
| | | Arusha DC | | Panahi Dairy | 1,000 | Kinafanya kazi | 0 | - | 0 | 0.00 | 500 | 50.00 |
| | | Karatu | | Avalahe Dairy cooperative Society | 1,500 | Kinafanya kazi | 400 | 26.67 | 409 | 27.28 | 200 | 13.33 |
| | | Arusha jiji | | Bayana Milk | 100 | Kinafanya kazi | 50 | 50.00 | 51 | 51.15 | 50 | 50.00 |
| | | Meru | | Uvingo Dairy | 1,000 | Kinafanya kazi | 500 | 50.00 | 512 | 51.15 | 500 | 50.00 |
| | | Arumeru | | Fahari Fresh General Supply | 500 | Kinafanya kazi | 100 | 20.00 | 102 | 20.46 | 150 | 30.00 |
| | | machame | | Machame Dairy Products | 400 | Kinafanya kazi | 100 | 25.00 | 102 | 25.58 | 100 | 25.00 |
| | | Meru | | Grand Demam | 40,000 | Kinafanya kazi | 2500 | 6.25 | 2,558 | 6.39 | 2,000 | 5.00 |
| | | Arusha jiji | | Yoba Tanzania (INNESOD Ltd) | 500 | Kinafanya kazi | 200 | 40.00 | 205 | 40.92 | 0 | - |
| | | | | Hillside Dairies | 1,500 | Kinafanya kazi | 400 | 26.67 | 409 | 27.28 | 400 | 26.67 |
| | | Meru | | Meru Kwetu Dairy | 500 | Kinafanya kazi | 150 | 30.00 | 153 | 30.69 | 157 | 31.40 |

| | | | | | | | | | | | | |
|-----------|--------------------------|--------------|----------------|-----------------------------|--------|----------------|-------|-------|-------|-------|--------|--------|
| 2 | Dar es Salaam | Arusha Mjini | 18 | Galaxy Foods and Beverage | 15,000 | Kinafanya kazi | 8,000 | 53.33 | 8,184 | 54.56 | 3,000 | 20.00 |
| | | Arusha Mjini | | Asili Dairy Products | 3,000 | Kinafanya kazi | 200 | 6.67 | 205 | 6.82 | 661 | 22.03 |
| | | Arumeru | | Sivat Agribusness Limited | 10,000 | Kinafanya kazi | 0 | - | 0 | 0.00 | 300 | 3.00 |
| | | Ilala | | Bakresa Food Products | 10,000 | Kinafanya kazi | 8000 | 80.00 | 8,184 | 81.84 | 10,000 | 100.00 |
| | | Ilala | | Profate Dairy Investment | 2,000 | Kinafanya kazi | 800 | 40.00 | 818 | 40.92 | 700 | 35.00 |
| | | Ilala | | The Milk Stop | 1,000 | Kinafanya kazi | 0 | - | 0 | 0.00 | 300 | 30.00 |
| | | Ubungo | | Manrow Dairy | 1,000 | Kinafanya kazi | 300 | 30.00 | 307 | 30.69 | 314 | 31.40 |
| | | Ubungo | | SADO Farm Dairy | 1,000 | Kinafanya kazi | 500 | 50.00 | 512 | 51.15 | 523 | 52.33 |
| | | Ubungo | | Fabian and Family Co. Dairy | 1,500 | Kinafanya kazi | 500 | 33.33 | 512 | 34.10 | 523 | 34.88 |
| | | Ubungo | | NUHU MILK SUPPLIES | 500 | Kinafanya kazi | 0 | - | 0 | 0.00 | 400 | 80.00 |
| | | Ubungo | | IGEO AGRO COMPANY LTD | 16,000 | Hakifanyi kazi | 0 | - | 0 | 0.00 | 4000 | 25.00 |
| | | Kinondoni | | MAMI DAIRY | 3,000 | Kinafanya kazi | 0 | - | 0 | 0.00 | 1000 | 33.33 |
| | | Kinondoni | | Mink Milk | 300 | Kinafanya kazi | 150 | 50.00 | 153 | 51.15 | 0 | - |
| | | Kinondoni | | Gonza Milk | 700 | Kinafanya kazi | 300 | 42.86 | 307 | 43.84 | 300 | 42.86 |
| | | Kinondoni | | T/A Deluxe Dairy Farm | 1,000 | Kinafanya kazi | 0 | - | 0 | 0.00 | 500 | 50.00 |
| | | Kinondoni | | T/A Deluxe Millers | 1,000 | Kinafanya kazi | 0 | - | 0 | 0.00 | 0 | - |
| | | Kinondoni | | Dairy daily | 500 | Kinafanya kazi | 300 | 60.00 | 0 | 0.00 | 0 | - |
| | | Kigamboni | | TAMU Milk | 500 | Kinafanya kazi | 250 | 50.00 | 256 | 51.15 | 500 | 100.00 |
| Kigamboni | MilkCom | 120,000 | Kinafanya kazi | 40000 | 33.33 | 40,920 | 34.10 | 50000 | 41.67 | | | |
| Kigamboni | Raj Dairy Products Ltd | 5,000 | Kinafanya kazi | 0 | - | 0 | 0.00 | 1000 | 20.00 | | | |
| Kigamboni | Farm Fresh (TAALA ISSA) | 5,000 | Kinafanya kazi | 2,000 | 40.00 | 2,046 | 40.92 | 700 | 14.00 | | | |

| | | | | | | | | | | | | | | |
|---|-------------|--------------|----|------------------------------|---------|----------------|-------|-------|--------|-------|--------|--------|--------|-------|
| 3 | Dodoma | Kongwa | 5 | Kongwa Maziwa | 500 | Kinafanya kazi | 50 | 10.00 | 100 | 20.00 | 100 | 20.00 | 20.00 | |
| | | Chamwino | | Baklaani Milk | 500 | Hakifanyi kazi | 0 | - | 0 | 0.00 | 0 | 0.00 | 0 | - |
| | | Dodoma Mfizi | | Dodoma Halisi | 14,000 | Kinafanya kazi | 500 | 3.57 | 512 | 3.66 | 512 | 3.66 | 3,000 | 21.43 |
| | | Kongwa | | Dodoma Agriculture Aggregate | 1,000 | Kinafanya kazi | 0 | - | 0 | 0.00 | 0 | 0.00 | 300 | 30.00 |
| | | Dodoma Mfizi | | Cal. food Product | 200 | Kinafanya kazi | 0 | - | 0 | 0.00 | 0 | 0.00 | 80 | 40.00 |
| 4 | Geita | Geita | 1 | Mzeituni Business | 500 | Kinafanya kazi | 100 | 20.00 | 102 | 20.46 | 0 | - | - | |
| 5 | Iringa | maifinga | 3 | Maifinga Milk Group | 600 | Kinafanya kazi | 100 | 16.67 | 102 | 17.05 | 60 | 10.00 | 10.00 | |
| | | iringa DC | | ASAS Dairy | 150,000 | Kinafanya kazi | 32000 | 21.33 | 32,736 | 21.82 | 32,736 | 44,000 | 29.33 | |
| | | Nzahi | | Shafia | 80,000 | Kinafanya kazi | 0 | - | 0 | 0.00 | 0 | 0.00 | 15,000 | 18.75 |
| 6 | Kagera | Kagera | 6 | Kagera Milk | 3,000 | Hakifanyi kazi | 400 | 13.33 | 409 | 13.64 | 0 | - | - | |
| | | Misenyi | | Kyaka Milk Plant (Mgando) | 1,000 | Kinafanya kazi | 450 | 45.00 | 460 | 46.04 | 460 | 46.04 | 200 | 20.00 |
| | | | | Kihanga Milk | 500 | Hakifanyi kazi | 0 | - | 0 | 0.00 | 0 | 0.00 | 0 | - |
| | | | | Kagera mgando | 1,000 | Kinafanya kazi | 300 | 30.00 | 307 | 30.69 | 307 | 30.69 | 300 | 30.00 |
| | | | | Kagoma Ranch | 800 | Kinafanya kazi | 200 | 25.00 | 205 | 25.58 | 205 | 25.58 | 200 | 25.00 |
| | | | | Delco Food ltd | 1,000 | Kinafanya kazi | 300 | 30.00 | 307 | 30.69 | 307 | 30.69 | 300 | 30.00 |
| 7 | Katavi | Mpanda | 2 | Katavi Dairy Milk Supplier | 400 | Kinafanya kazi | 50 | 12.50 | 51 | 12.79 | 300 | 75.00 | 75.00 | |
| | | Mpanda | | MMS Dairy Milk | 2,500 | Kinafanya kazi | 0 | - | 0 | 0.00 | 0 | 0.00 | 700 | 28.00 |
| 8 | Kigoma | | 1 | Viemka Agri Enterprise | 500 | Kinafanya kazi | 200 | 40.00 | 205 | 40.92 | 200 | 40.00 | 40.00 | |
| | | | | Nronga Women Dairy | 2,500 | Kinafanya kazi | 1500 | 60.00 | 1,535 | 61.38 | 1,535 | 2,500 | 100.00 | |
| 9 | Kilimanjaro | Hai | 14 | Nronga Creameries Dairy | 3,000 | Kinafanya kazi | 1,500 | 50.00 | 1,535 | 51.15 | 1600 | 53.33 | 53.33 | |
| | | Hai | | West Kilimanjaro | 2,000 | Kinafanya kazi | 800 | 40.00 | 818 | 40.92 | 818 | 1,500 | 75.00 | |

| | | | | | | | | | | | | |
|---|-----------------|--|-----|---------------------------|---------|----------------|-------|-------|-------|-------|--------|----------|
| | | | | Mborent Women | 1,000 | Kinafanya kazi | 300 | 30.00 | 307 | 30.69 | 300 | 30.00 |
| | Hai | | | Marukeni | 1,000 | Kinafanya kazi | 450 | 45.00 | 460 | 46.04 | 500 | 50.00 |
| | Hai | | | Foo Dairy | 1,000 | Kinafanya kazi | 200 | 20.00 | 205 | 20.46 | 80 | 8.00 |
| | Hai | | | Ng uni Women | 1,000 | Kinafanya kazi | 350 | 35.00 | 358 | 35.81 | 30 | 3.00 |
| | Hai | | | Kalali Women | 1,000 | Kinafanya kazi | 300 | 30.00 | 307 | 30.69 | 320 | 32.00 |
| | Hai | | | Fukeni Miri Dairies | 3,000 | Kinafanya kazi | 500 | 16.67 | 512 | 17.05 | 523 | 17.44 |
| | Hai | | | Kilimanjaro Creameries | 10,000 | Kinafanya kazi | 100 | 1.00 | 102 | 1.02 | 105 | 1.05 |
| | Moshi Mjini | | | Neema Dairies | 500 | Kinafanya kazi | 300 | 60.00 | 307 | 61.38 | closed | #VALUE ! |
| | Moshi Mjini | | | Kondiki Small Scale Dairy | 5,000 | Kinafanya kazi | 3500 | 70.00 | 3,581 | 71.61 | 3600 | 72.00 |
| | Moshi Mjini | | | Upendo Milk Center | 1,000 | Kinafanya kazi | 0 | - | 0 | 0.00 | 350 | 35.00 |
| | Rombo | | | Tamtam Maziwa | 120 | Kinafanya kazi | 0 | - | 0 | 0.00 | 120 | 100.00 |
| 1 | Lindi | | 2 | Lindi Dairy | 500 | Kinafanya kazi | 200 | 40.00 | 205 | 40.92 | 200 | 40.00 |
| 0 | | | | Narunyu Sisters | 500 | Kinafanya kazi | 300 | 60.00 | 307 | 61.38 | 314 | 62.79 |
| | Manyara | | 3 | Babati Dairy | 200 | Kinafanya kazi | 0 | - | 0 | 0.00 | 200 | 100.00 |
| 1 | Babati Mji | | | Nasinyari Dairy Ltd | 500 | Kinafanya kazi | 300 | 60.00 | 307 | 61.38 | 300 | 60.00 |
| 1 | Babati Mji | | | Eden Milk Investment | 300 | Kinafanya kazi | 0 | - | 0 | 0.00 | 150 | 50.00 |
| 1 | Babati Mji | | 1.2 | Musoma Dairy | 120,000 | Hakifanyi kazi | 0 | - | 0 | 0.00 | 0 | - |
| 2 | Musoma Mjini | | | Baraki Sisters | 250 | Kinafanya kazi | 100 | 40.00 | 102 | 40.92 | 0 | - |
| | Rolya | | | Nyuki Dairy | 3,500 | Kinafanya kazi | 1,500 | 42.86 | 1,535 | 43.84 | - | - |
| | Musoma vijijini | | | Mara Milk | 16,000 | Hakifanyi kazi | 0 | - | 0 | 0.00 | 0 | - |
| | | | | Kwetu milk | 200 | Kinafanya kazi | 100 | 50.00 | 102 | 51.15 | - | - |

| | | | | | | | | | | | |
|--------|----------|----|-----------------------------------|-------|----------------|------|-------|-------|-------|-------|--------|
| 1 3 | Mbeya | 6 | Bwai Milk | 300 | Kinafanya kazi | 100 | 33.33 | 102 | 34.10 | | - |
| | | | Memba Milk | 500 | Kinafanya kazi | 150 | 30.00 | 153 | 30.69 | 200 | 40.00 |
| | | | Skolth Milk | 200 | Kinafanya kazi | 100 | 50.00 | 102 | 51.15 | 105 | 52.33 |
| | | | Ebeneza Dairy | 500 | Kinafanya kazi | 100 | 20.00 | 102 | 20.46 | 105 | 20.93 |
| | | | Maziwa Mhindi | 300 | Kinafanya kazi | 200 | 66.67 | 205 | 68.20 | 209 | 69.77 |
| | | | Musoma Milk Group | 1,200 | Kinafanya kazi | 700 | 58.33 | 716 | 59.68 | 0 | - |
| | | | APRI Milk | 400 | Kinafanya kazi | 100 | 25.00 | 102 | 25.58 | 105 | 26.16 |
| | | | Lwis Milk | 300 | Kinafanya kazi | 0 | - | 0 | 0.00 | 250 | 83.33 |
| | | | Sebadon Milk | 500 | Kinafanya kazi | 300 | 60.00 | 307 | 61.38 | 300 | 60.00 |
| | | | Isanga Dairy Cooperative Union | 4,000 | Kinafanya kazi | 100 | 2.50 | 102 | 2.56 | 2500 | 62.50 |
| 1 4 | Morogoro | 10 | Kiyunzo Dairy Cooperative Society | 100 | Kinafanya kazi | 0 | - | 50 | | 50 | 50.00 |
| | | | Mbeya Milk | 4,000 | Kinafanya kazi | 1000 | 25.00 | 1,023 | 25.58 | 1500 | 37.50 |
| | | | Malt Uyole | 1,000 | Kinafanya kazi | 200 | 20.00 | 205 | 20.46 | 3000 | 300.00 |
| | | | SUA | 500 | Kinafanya kazi | 50 | 10.00 | 51 | 10.23 | 100 | 20.00 |
| | | | Mazambu Cheese | 500 | Kinafanya kazi | 200 | 40.00 | 205 | 40.92 | 100 | 20.00 |
| | | | SAT | 2,200 | Kinafanya kazi | 0 | - | 150 | 6.82 | 200 | 9.09 |
| | | | Bahklana Dairy | 500 | Kinafanya kazi | 300 | 60.00 | 307 | 61.38 | 314 | 62.79 |
| | | | Morogoro Fresh | 500 | Kinafanya kazi | 300 | 60.00 | 307 | 61.38 | 314 | 62.79 |
| | | | Shanno Dairy | 300 | Kinafanya kazi | 100 | 33.33 | 102 | 34.10 | 50 | 16.67 |
| | | | Twawase | 500 | Kinafanya kazi | 200 | 40.00 | 205 | 40.92 | 300 | 60.00 |
| | | | Mother Dairy Ltd | 3,000 | Kinafanya kazi | 2000 | 66.67 | 2,046 | 68.20 | 2,093 | 69.77 |
| | | | Kilosa | | | | | | | | |

| | | | | | | | | | | | | |
|---|-----------------|----------------|----|---------------------------|--------|----------------|-------|-------|-------|-------|-------|--------|
| | | Kilosa | | Balimi Food Products | 100 | Kinafanya kazi | 0 | - | 0 | 0.00 | 30 | 30.00 |
| | | Macogoro Mlini | | Shambani Graduates | 8,000 | Kinafanya kazi | 1800 | 22.50 | 1,841 | 23.02 | 2,100 | 26.25 |
| 1 | Mwanza | | 6 | Mother Dairy-Sengerema | 1,600 | Kinafanya kazi | 400 | 25.00 | 409 | 25.58 | 0 | - |
| 6 | | | | Miscenani Dairy | 100 | Kinafanya kazi | 50 | 50.00 | 51 | 51.15 | | - |
| | | Itemela | | Kanova Dairy | 3,000 | Kinafanya kazi | 0 | - | 0 | 0.00 | 1,500 | 50.00 |
| | | | | Mabuki Min Dairy | 200 | Kinafanya kazi | 100 | 50.00 | 102 | 51.15 | | - |
| | | Nyamagana | | Tukwamuanu Dairy | 500 | Kinafanya kazi | 221 | 44.20 | 226 | 45.22 | 100 | 20.00 |
| | | Magu | 1 | Magu Milk | 50 | Kinafanya kazi | 0 | - | 0 | 0.00 | 50 | 100.00 |
| 1 | Njombe | Njombe TC | 2 | Njombe Milk factory | 20,000 | Kinafanya kazi | 6000 | 30.00 | 6,138 | 30.69 | 6000 | 3.00 |
| 7 | | Njombe TC | | Kend's Milk | 800 | Kinafanya kazi | 0 | - | 0 | 0.00 | 300 | 37.50 |
| 1 | Pwani (coastal) | Kibaha | 11 | Chawakimu Cooperative | 5,000 | Kinafanya kazi | 1,500 | 30.00 | 1,535 | 30.69 | 1,500 | 30.00 |
| 8 | | Ikwiriri | | Mother Dairy Ltd (Rufiji) | 5,000 | Kinafanya kazi | 1,500 | 30.00 | 1,535 | 30.69 | 3,500 | 70.00 |
| | | Kibaha | | Treasure fresh | 1,000 | Kinafanya kazi | 0 | 0 | 0 | 0 | 500 | 50.00 |
| | | Chalinze | | Milk Point | 1,000 | Kinafanya kazi | 0 | 0 | 0 | 0 | 100 | 10.00 |
| | | Mlandizi | | Elixir Agrofarm | 5,000 | Kinafanya kazi | 0 | 0 | 0 | 0 | 2000 | 40.00 |
| | | Rufiji | | Salim Onari Sultan | 500 | Kinafanya kazi | 0 | 0 | 0 | 0 | 300 | 60.00 |
| | | Rufiji | | Athanasia Issaya | 400 | Kinafanya kazi | 0 | 0 | 0 | 0 | 400 | 100.00 |
| | | Rufiji | | Mabula Msagalami | 600 | Kinafanya kazi | 0 | 0 | 0 | 0 | 400 | 66.67 |
| | | Rufiji | | Evance Johnson | 200 | Kinafanya kazi | 0 | 0 | 0 | 0 | 200 | 100.00 |
| | | Rufiji | | Zainabu Saidi Ibrahim | 200 | Kinafanya kazi | 0 | 0 | 0 | 0 | 200 | 100.00 |
| | | Rufiji | | Simon M. Swakala | 1,000 | Kinafanya kazi | 0 | 0 | 0 | 0 | 100 | 10.00 |

| | | | | | | | | | | | | |
|---|-----------|--------------|---|---------------------------------------|-------|----------------|-------|-------|-------|-------|-------|--------|
| 1 | Rukwa | | 1 | Motherland Dairy | 5,000 | Kinafanya kazi | 800 | 16.00 | 818 | 16.37 | 837 | 16.74 |
| 9 | | | | | | | | | | | | |
| 2 | Ruruma | | 3 | Jema Milk | 300 | Kinafanya kazi | 120 | 40.00 | 123 | 40.92 | 126 | 41.86 |
| 0 | | | | Peramihlo Dairy | 150 | Kinafanya kazi | 100 | 66.67 | 102 | 68.20 | 105 | 69.77 |
| | | | | Ngosha Dairy | 500 | Kinafanya kazi | 50 | 10.00 | 51 | 10.23 | 100 | 20.00 |
| | | | | Ruvuma Dairies | 500 | Kinafanya kazi | 300 | 60.00 | 307 | 61.38 | 314 | 62.79 |
| 2 | Shinyanga | Shinyanga MC | 4 | Mama O Dairy | 500 | Kinafanya kazi | 200 | 40.00 | 205 | 40.92 | 209 | 41.86 |
| 1 | | Shinyanga MC | | Selekwa Dairy and Milk producers | 200 | Kinafanya kazi | 150 | 75.00 | 153 | 76.73 | 50 | 25.00 |
| | | Kahama MC | | Dea Traders Company Limited | 1,500 | Kinafanya kazi | 0 | - | 0 | 0.00 | 1,500 | 100.00 |
| | | Kahama MC | | VEMA | 600 | Kinafanya kazi | 0 | - | 0 | 0.00 | 600 | 100.00 |
| 2 | Simiyu | | 2 | Lamadi Milk (Busoga) | 400 | Kinafanya kazi | 100 | 25.00 | 102 | 25.58 | 105 | 26.16 |
| 2 | | | | Meatu Milk | 1,000 | Kinafanya kazi | 200 | 20.00 | 205 | 20.46 | 209 | 20.93 |
| 2 | Singida | | 3 | Taishi Farm | 1,000 | Kinafanya kazi | 450 | 45.00 | 460 | 46.04 | 471 | 47.09 |
| 3 | | | | Singida Milk | 500 | Kinafanya kazi | 200 | 40.00 | 205 | 40.92 | 209 | 41.86 |
| | | | | Singidani Dairy (Mama Habiba Sengaso) | 500 | Kinafanya kazi | 300 | 60.00 | 307 | 61.38 | 314 | 62.79 |
| 2 | Songwe | Mbozi | 3 | Ushirika wa Mazira Viwawa | 2,000 | Kinafanya kazi | 500 | 25.00 | 512 | 25.58 | 523 | 26.16 |
| 4 | | Mbozi | | Mbozi maziwa company limited | 1,000 | Kinafanya kazi | 0 | - | 0 | 0.00 | 500 | 50.00 |
| | | Tunduma | | Pishon Milk | 1,000 | Kinafanya kazi | 0 | - | 0 | 0.00 | 800 | 80.00 |
| 2 | Tabora | | 6 | Baklaani Milk | 500 | Kinafanya kazi | 200 | 40.00 | 205 | 40.92 | 209 | 41.86 |
| 5 | | | | Neema brands | 1,000 | Kinafanya kazi | 300 | 30.00 | 307 | 30.69 | 120 | 12.00 |
| | | | | Wisjack Dairy | 500 | Kinafanya kazi | 210 | 42.00 | 215 | 42.97 | 30 | 6.00 |
| | | | | New /Tabora Dairies | 5,000 | Kinafanya kazi | 1,000 | 20.00 | 1,023 | 20.46 | 100 | 2.00 |

| | | | | | | | | | | | | | | | | | | |
|---|--------------|--|------------|--|--|--|--------------------------|------------------|----------------|----------------|--------------|----------------|--------------|----------------|--------------|--|--|--|
| | | | | | | | | | | | | | | | | | | |
| 2 | Tanga | | | | | | Alro Milk Tabora | 100 | Kinafanya kazi | 0 | - | 0 | 0.00 | 80 | 80.00 | | | |
| 6 | | | | | | | Ndevelwa Ranch | 100 | Kinafanya kazi | 0 | - | 0 | 0.00 | 60 | 60.00 | | | |
| | | | 6 | | | | Tanga Fresh Ltd | 120,000 | Kinafanya kazi | 47100 | 39.25 | 48,183 | 40.15 | 15,000 | 12.50 | | | |
| | | | | | | | Biderman Dairy | 500 | Kinafanya kazi | 200 | 40.00 | 205 | 40.92 | 500 | 100.00 | | | |
| | | | | | | | Ramadhani Majuto Baweni | 1000 | Kinafanya kazi | 0 | - | 0 | 0.00 | 500 | 50.00 | | | |
| | | | | | | | Samson J. Masai | 1000 | Kinafanya kazi | 0 | - | 0 | 0.00 | 500 | 50.00 | | | |
| | | | | | | | Michael Thomas Nyabusami | 1000 | Kinafanya kazi | 0 | - | 0 | 0.00 | 500 | 50.00 | | | |
| | | | | | | | Irente Farm | 1000 | Kinafanya kazi | 300 | 30.00 | 30 | 100.00 | 30 | 3.00 | | | |
| 2 | Zanzibar | | | | | | Azam Dairy | 150,000 | Hakifanyi kazi | 20000 | 13.33 | 20,460 | 13.64 | 0 | - | | | |
| 7 | | | 1 | | | | | | | 207,951 | 23.76 | 212,319 | 19.39 | 210,795 | 19.25 | | | |
| | Total | | 152 | | | | | 1,094,770 | | | | | | | | | | |

Chanzo: Wizara ya Mifugo na Uvivi, 2023

Kiambatisho Na. 4: Mashamba ya Kuku Wazazi

| Na | Mkoa | Jina la Shamba | Aina ya Kuku | Idadi |
|-----------|--------------------------|--|----------------------|--------------|
| 1. | Arusha | Tanzania Poultry farm | Wazazi | 200,000 |
| 2. | Dar es Salaam | Irvine's hatchery – Begamoyo | Wazazi | 220,000 |
| 3. | Dar es Salaam | Interchick | Wazazi | 100,000 |
| 4. | Dar es Salaam | Twiga hatcheries | Wazazi | 120,000 |
| 5. | Dar es Salaam | Ideal chick | Wazazi | 50,000 |
| 6. | Iringa | Mkuza Farm | Wazazi | 30,000 |
| 7. | Kilimanjaro | Kilacha | Wazazi | 18,000 |
| 8. | Kilimanjaro | Kibo Hacheries | Nyama | 60,000 |
| 9. | Pwani | CPF | Nyama | 70,000 |
| 10. | Iringa | Silverland | Wazazi Chotara/Sasso | 100,000 |
| 11. | Pwani – Chalinze | Msigani Poultry Farm | Chotara/Kroila | 5,000 |
| 12. | Pwani | AKM Glitters | Wazazi chotara | 30,000 |
| 13. | Pwani – Mlandizi | Animal Care Poultry Farm- Breeder Flock | Wazazi | 30,000 |
| 14. | Pwani | Nzua Poultry | Wazazi Kienyeji | 5,000 |
| 15. | Dar es Salaam | Z.K Poultry Farm Co. Ltd- Breeder farm | Wazazi | 1,000 |
| 16. | Kilimanjaro- Siha | Airo Farm Tanzania Ltd | Mayai | 20,000 |
| 17. | Njombe | Matembwe | Mayai | 3,000 |
| 18. | Arusha-Mbuguni | KiliAgro Farm | Nyama | 200,000 |
| 19. | Dar es Salaam- Ubungo | Young Investment Co.Ltd | Nyama | 40,000 |

| Na | Mkoa | Jina la Shamba | Aina ya Kuku | Idadi |
|-----------|---------------------------|---|---------------------|--------------|
| 20. | Mbeya | Songwe Farm | Wazazi | 4,000 |
| 21. | Bagamoyo | Miyamhoro Poultry Farm | Wazazi | 10,000 |
| 22. | Dar es salaam- chanika | Triram Breeder Farm | Wazazi | 20,000 |
| 23 | Pwani | Kuku Project | Nyama | 5,000 |
| 24 | Morogoro | Tanbreed | Nyama | 30,000 |
| 25 | Kilimanjaro | Kilacha Agric & Livest. Training Institute | Ps | 60,000 |

Chanzo: Wizara ya Mifugo na Uvuvi, 2023

Kiambatisho Na. 5: Orodha ya Vituo vya Kutotoleshea Vifaranga

| Na | Mkoa | Jina la kitotoleshaji | Aina ya vifaranga vinavyozalishwa | Uzalishaji kwa Wiki |
|-----------|------------------|-------------------------------|--|----------------------------|
| 1. | Arusha | Tanzania Poultry farm | Nyama | 180,000 |
| 2. | Dar es Salaam | Irvine's hatchery - Bagamoyo | Nyama | 220,000 |
| 3. | Dar es Salaam | Interchick | Mayai | 25,000 |
| | | | Nyama | 280,000 |
| 4. | Dar es Salaam | Twiga hatcheries | Nyama | 120,000 |
| 5. | Dar es Salaam | Ideal chick | Nyama | 120,000 |
| 6. | Pwani | Kibaha E.C | Nyama | 20,000 |
| 7. | Pwani | Ruvu JKT | Nyama | 30,000 |
| 8. | Pwani | Kihuyva Poultry products | Nyama | 30,000 |
| 9. | Pwani | Mkuza | Nyama | 60,000 |
| 10. | Kilimanjaro | Kilacha | Nyama | 30,000 |
| 11. | Kilimanjaro | Kibo Hacheries | Nyama | 60,000 |
| 12. | Pwani | CPF | Nyama | 150,000 |
| 13. | Iringa | Silverland | Chotara/Sasso | 300,000 |
| | | | Nyama | 100,000 |
| | | | Layers | 50,000 |
| 14. | Dar es Salaam | Falcon Hatchery | Nyama | 18,000 |
| 15. | wani - Mkuranga | XI Wang Breeder Farm | Mayai | 10,000 |
| 16. | Pwani - Chalinze | Msigani Poultry Farm Hatchery | Chotara-Kuroila | 7,000 |
| 17. | Pwani | AKM Glitters | Chotara-Kuroila | 250,000 |

| Na | Mkoa | Jina la kitotoleshaji | Aina ya vifaranga vinavyozalishwa | Uzalishaji kwa Wiki |
|-----|-----------------------|--|-----------------------------------|---------------------|
| 18. | Pwani - Mlandizi | Animal Care Poultry Farm-Breeder Flock | Nyama | 40,000 |
| 19. | Pwani | Nzua Poultry Farms Hatchery | Kienyeji | 15,000 |
| 20. | Pwani -Kibaha | Organia Hatchery | Nyama | 40,000 |
| 21. | Dar es Salaam-Pugu | Kana Hatcheries | Mayai | 20,000 |
| 22. | Dar es Salaam | Z.K Poultry Farm Co. Ltd-Hatchery | Nyama | 6,000 |
| 23. | Njombe | Matembwe | Mayai | 7,000 |
| 24. | Mwanza | Kuku Poa | Nyama | 20,000 |
| 25. | Mbeya | Songwe Hatchery | Mayai | 30,000 |
| 26. | Dar Es Salaam-Chanika | Triram Hatchery | Nyama | 15,000 |
| 27. | Dar es salaam-Bunju B | Shosma- Hatchery | Nyama | 20,000 |
| 28. | Bagamoyo | Miyamhoro Poultry Farm | Nyama | 10,000 |

Chanzo: Wizara ya Mifugo na Uvuvi, 2023

Kiambatisho Na. 6: Taarifa ya Uhimilishaji Nchini Hadi Machi 2023

| Na. | MKOA | NG'OMBE WALIOHIMILISHWA 2019/2020 | NG'OMBE WALIOHIMILISHWA 2020/2021 | NG'OMBE WALIOHIMILISHWA 2021/2022 | NG'OMBE WALIOHIMILISHWA 2022/2023 |
|------------|---------------|--|--|--|--|
| 1. | Arusha | 25,475 | 16,426 | 15,481 | 9,707 |
| 2. | Dar Es Salaam | 2,486 | 16,200 | 4,904 | 3,760 |
| 3. | Dodoma | 4,407 | 1,118 | 2,135 | 502 |
| 4. | Geita | 3,978 | 139 | 89 | 32 |
| 5. | Iringa | 1,243 | 589 | 1,357 | 4,110 |
| 6. | Kagera | 4,811 | 756 | 2,723 | 2,335 |
| 7. | Katavi | 2,041 | 104 | 60 | 60 |
| 8. | Kigoma | 38 | 0 | 98 | 180 |
| 9. | Kilimanjaro | 7,456 | 17,156 | 17,036 | 13,665 |
| 10. | Lindi | 0 | 209 | 128 | 68 |
| 11. | Manyara | 621 | 917 | 1,132 | 1,147 |
| 12. | Mara | 657 | 2,351 | 349 | 382 |
| 13. | Mbeya | 3,492 | 862 | 4,828 | 7,131 |
| 14. | Morogoro | 1,243 | 566 | 1,278 | 2,093 |
| 15. | Mwanza | 3,107 | 1,715 | 1,042 | 919 |
| 16. | Njombe | 907 | 884 | 1100 | 3,870 |

| Na. | MKOA | NG'OMBE WALIOHIMILISHWA | NG'OMBE WALIOHIMILISHWA | NG'OMBE WALIOHIMILISHWA | NG'OMBE WALIOHIMILISHWA | NG'OMBE WALIOHIMILISHWA |
|-----|--------------|----------------------------|----------------------------|----------------------------|----------------------------|----------------------------|
| 17. | Pwani | 1,243 | 2,754 | 2,795 | 1,478 | |
| 18. | Rukwa | 653 | 414 | 100 | 93 | |
| 19. | Shinyanga | 27 | 0 | 169 | 130 | |
| 20. | Simiyu | 4,464 | 437 | 0 | 18 | |
| 21. | Singida | 186 | 0 | 14 | 106 | |
| 22. | Songwe | 0 | 1,293 | 89 | 541 | |
| 23. | Tabora | 0 | 2,271 | 0 | 39 | |
| 24. | Tanga | 8,077 | 10,214 | 7,248 | 8,290 | |
| 25. | Ruvuma | - | - | 308 | 41 | |
| | JUMLA | 76,612 | 77,375 | 64,463 | 60,697 | |

CHANZO: NAIC - ARUSHA, 28TH MARCH 2023

Kiambatisho Na. 7: Uwezo wa Viwanda Vinavyozalisha Bidhaa za Ngozi Vilivyopo 2023

| Na | Jina la kiwanda | Mahali Kilipo | Uwezo wa kiwanda kuzalisha jozi za viatu |
|-----------|---|----------------------|---|
| 1 | Bora Industry Ltd | Dar es salaam | 600,000 |
| 2 | Himo Tanneries and Planters ltd | Kilimanjaro | 93,500 |
| 3 | Woiso Shoes | Woiso | 108,000 |
| 4 | Ital Shoes Ltd | Dar es salaam | 134,000 |
| 5 | Kilimanjaro International Leather Company Ltd | Kilimanjaro | 1,200,000 |
| 6 | Open Sanit | Dare es salaam | 72,000 |
| 7 | Small Scale Enterprises (SMEs) | Viwanda 150 | 720,000 |
| | JUMILA | | 2,927,500 |

Chanzo: Wizara ya Viwanda na Biashara 2023

Kiambatisho Na. 8: Maeneo ya Malisho Yaliyotengwa kuanzia Mwaka 2015 hadi 31 Machi, 2023

| MIKOA | NA. | WILAYA | VIJJI | MAENEO (HA) |
|-------|------------|-------------|--------------------|-------------|
| TANGA | 1 | Kilindi | Mnkonde | 1,961.09 |
| | | | Komnazi | 87.95 |
| | | | Tuliani kwendijero | 60.94 |
| | | | Misufini | 314.51 |
| | | | Vyadjgwa | 570.76 |
| | | | Mbogo | 10.36 |
| | | | Mimbogo | 425.17 |
| | | | MNKONDE | 1,961.09 |
| | | | KOMNAZI | 87.95 |
| | | | Tuliani Kwedjero | 60.94 |
| | | | Mbambara | 68 |
| 2 | Muheza | Lusanga A | 203.1 | |
| | | Tanganyika | 75.6 | |
| | | Mtuungano | 444 | |
| | | Mkanyageni | 260 | |
| 3 | Korogwe | Lusanga C | 161.5 | |
| | | Ubiri | 16.33 | |
| 4 | Handeni DC | Mkomazi | 991.89 | |
| | | Michungwani | 125.88 | |
| | | Segera | 84.29 | |
| | | KITUMBI | 2,914.78 | |
| | | Kitumbi | 2,914.78 | |
| | | KWAMSUNDI | 465.23 | |

| MKOA | NA. | WILAYA | VIJJI | MAENEO (HA) |
|---------------|------------|---------------|--------------|--------------------|
| Ruvuma | 5 | Namtumbo | Limamu | 11,076.80 |
| | 6 | Songea | Kikunja | 473.32 |
| | | | Liweta | 1,397.00 |
| | 7 | Nyasa | Liwoto | 4,483.20 |
| | | | Litoromelo | 107.54 |
| | | | Hinga | 91.24 |
| | | | Lundo | 57.02 |
| | | | Kihuru | 74.53 |
| | 8 | Mbinga | Kindimba juu | 160.27 |
| | | | Ndogosi | 1,333.40 |
| | | | Paradiso | 866.55 |
| | | | Ntunduwaro | 3,063.75 |
| Lindi | 9 | Ruangwa | Mmawa | 24 |
| | | | Chingumbwa | 103.52 |
| | | | Machang'anja | 280 |
| | 10 | Liwale | Turuki | 989 |
| | | | Likombora | 227 |
| Dodoma | 11 | Mpwapwa | Chiseyu | 1,620.43 |
| | | | Ikuyu | 1,929.29 |
| | 12 | Bahi | Asanje | 6.73 |
| | | | Mkondai | 214.14 |
| | | | Babayu | 475.96 |
| | | | Kongogo | 421.67 |
| | | | Makanda | 1,687.68 |
| | | | Ibugule | 1,859.86 |

| MKOA | NA. | WILAYA | VIJJI | MAENEO (HA) |
|---------------|------------|-------------------------|--------------|--------------------|
| Arusha | 13 | Chamwino | Chanene | 4.36 |
| | | | Humekwa | 2.36 |
| | | | Solowu | 15.53 |
| | | | Nayu | 0.81 |
| | 14 | Chemba | goima | 49 |
| | | | Hamai | 211 |
| | | | Mapango | 298 |
| | | | Jenjeluse | 0 |
| | | | Babayu | 53.66 |
| | | | Nkulari | 223 |
| | 15 | Kondoa | Chubi | 1,103.22 |
| | | | Itaswi | 618.9 |
| | | | Haire | 455.1 |
| | | | Mauno | 1,112.87 |
| | | | Kisaki | 349 |
| | | Kwadelo | 1,654.49 | |
| | | Boma ya Ng'ombe | 1,212.52 | |
| | | Kilele cha Ng'ombe | 621.45 | |
| | | Mafai | 1.38 | |
| 16 | Karatu | Qangdend grazing | 5,446.66 | |
| | | Mbuganyekundu Hadza | 69.8 | |
| | | Mbuga nyekundu -grazing | 2,472.56 | |
| | | Lobaj grazing | 2,108.20 | |
| | | Endamaghan forest | 200.2 | |
| | | Endesh | 12,754.00 | |

| MKOA | NA. | WILAYA | VIJJI | MAENEO (HA) |
|------|-----|------------|------------------------------|-------------|
| | | | Eshkesh | 13,516.04 |
| | | | Endamaghan Hadza | 202.72 |
| | | | Endamaghan grazing | 3,566.55 |
| | | | mikocheni Investment | 202.72 |
| | | | Mikocheni Hadza | 302.01 |
| | | | mikocheni grazing | 3,053.00 |
| | | | mongo wa mono hadza | 9,445.96 |
| | | | mongo wa mono grazing | 11,131.00 |
| | | | domanga hadzabe | 9,445.96 |
| | | | yaeda chini grazing | 4,788.00 |
| | | | yaeda chini grazing + Forest | 13,990.00 |
| | | | domanga grazing | 4,788.00 |
| | | | Qangdend Hadza | 2,085.19 |
| | | | Huduma | 80.09 |
| | | | Kitete | 143.2 |
| | | | Mahhahha | 371.76 |
| | | | Kambi ya Simba | 228.62 |
| | | | Massabeda | 189.67 |
| | | | Ayalaliyo | 512 |
| | | | Upper Kitete | 57.61 |
| | | | Qang'ded | 5,657.00 |
| | | | Jobaj | 2,100.00 |
| | | | Mbuga Nyekundu | 2,494.00 |
| | 17 | Meru | Uwiro | 2,177.90 |
| | 18 | Ngorongoro | Loondowo | 11,804.04 |

| MKOA | NA. | WILAYA | VIJJI | MAENEO (HA) |
|------|---------|-------------------|-------|-------------|
| | | Matale A | | 22,112.22 |
| | | Gelai-Lumbwa | | 16,568.76 |
| | | Mairowa | | 6,896.00 |
| | | Engaresero | | 59,123.42 |
| 19 | longido | Orkejuloongishu | | 12,316.01 |
| | | Imnjangit sapukin | | 25,743.00 |
| | | Karao | | 3,974.00 |
| | | Eworendeke | | 16,179.39 |
| | | Armanie | | 14,983.32 |
| | | Gehanduu | | 108 |
| | | Mureru | | 2,130.00 |
| | | Mingenyi | | 741 |
| | | Dirma | | 1,675.00 |
| 20 | Monduli | Mjunganib | | 97.27 |
| | | Mswakini Juu | | 1,447.53 |
| | | Losirwa | | 8,396.28 |
| | | selela | | 24,604.00 |
| | | Naitolia | | 1,364.00 |
| | | mswakini chini | | 242 |
| | | baraka | | 3,367.00 |
| | | Engaruka juu | | 4,031.00 |
| | | Engaruka chini | | 8,631.00 |
| | | oldonyo lengai | | 17,445.00 |
| | | Irerendeni | | 9,532.75 |
| | | Mbaashi | | 6,347.00 |

| MKOA | NA. | WILAYA | VIJJI | MAENEO (HA) |
|--------|--------|------------|--------------|-------------|
| Iringa | | | Mungere | 1,774.00 |
| | | | Naalarami | 2,494.00 |
| | | | Lengoolwa | 965.26 |
| | | | Lemooti | 6,886.08 |
| | | | oldonyo | 919.02 |
| | | | Iosimingori | 4,601.00 |
| | | | Lepurko | 2,735.00 |
| | | | makuyuni | 2,933.00 |
| | | | oltukai | 2,045.00 |
| | | | Esilalei | 5,297.90 |
| | | | Lemoot | 4,026.00 |
| | | | Mswakini | 442.81 |
| | | | Oltukai | 1,989.23 |
| | 21 | Mufindi | Lugodalutali | 190.16 |
| | | | Utosi | 409.94 |
| | | | Makunguli | 330 |
| | | | Makungu | 561.6 |
| | | | Ugesa | 1,135.80 |
| | | | Kibada | 426.17 |
| | | | Mapogoro | 623.43 |
| | | | Uhambila | 402.95 |
| | | Igombavanu | 352.54 | |
| 22 | Iringa | Udumka | 187 | |
| | | Mfukulembe | 86.7 | |
| | | Weru | 729.55 | |

| MKOA | NA. | WILAYA | VIJJI | MAENEO (HA) |
|---------|-----|--------|------------------|-------------|
| | | | Manuka | 2,738.97 |
| | | | Igangidungu | 201.95 |
| | | | Ngabo | 116.37 |
| | | | Kitisi | 629.22 |
| | | | Kitapilimwa | 124.03 |
| | | | Kiwere | 580.2 |
| | | | Ikuvilo | 89.42 |
| | | | Lupembel Wasenga | 344.04 |
| | | | Malagosi | 193.15 |
| | | | Mlanda | 115.81 |
| | | | Lwato | 116.37 |
| | | | Isele | 3,339.80 |
| | | | Kisanga | 2,025.90 |
| | | | Ilandutwa | 1,288.00 |
| | | | Kising'a | 592.43 |
| | | | Chamndindi | 2,019.68 |
| | | | Nyamihuu | 2,254.23 |
| | | | Mwambao | 698.26 |
| | | | Usengelindete | 1,416.61 |
| | | | Ihomasa | 401.6 |
| Manyara | 23 | Mbulu | Qateshi | 19.05 |
| | 24 | Kiteto | Ndorokoni | 4,280.00 |
| | | | Mwitikira | 1,612.99 |
| | | | kimana Akie | 1,174.00 |
| | | | Ngapapa akie | 300 |

| MKOA | NA. | WILAYA | VIJILI | MAENEO (HA) |
|------|-----------|--------|------------------|-------------|
| | | | Iesoit | 5,688.30 |
| | | | Lembapuli | 10,219.18 |
| | | | orkitikit | 17,126.38 |
| | | | Engang'uengare | 10,303.54 |
| | | | Ierug | 3,792.90 |
| | | | partimbo | 5,777.25 |
| | | | Namelock | 7,948.06 |
| | | | Iaarala | 2,408.07 |
| | | | Irela | 9,735.38 |
| | | | mbigiri | 240.61 |
| | | | olpopong' | 12,010.13 |
| | | | Kimana | 14,407.60 |
| | | | Ndaleta | 1,648.03 |
| | | | Amei | 51,711.53 |
| | | | Loolera | 27,881.04 |
| 25 | Simanjiro | | Emboreet | 68,994.00 |
| | | | Loibosoit A | 42,406.89 |
| | | | Namalulu | 85,681.00 |
| | | | Kitwai A malisho | 55,475.58 |
| | | | kitwai A akie | 3,428.16 |
| | | | Kitwai B malisho | 79,661.49 |
| | | | Terrat | 14,773.80 |
| | | | Loibori-siret | 29,058.30 |
| | | | Lorben | 23,426.00 |
| | | | Losokonoi | 27,022.00 |

| MKOA | NA. | WILAYA | VIJILI | MAENEO (HA) |
|----------|---------|--------|---------------|-------------|
| | | | Ruvu-remit | 81,274.00 |
| | | | Lerumo | 27,725.00 |
| | | | Kitwai B Akie | 6,036.47 |
| | | | Nadonjkin | 19,898.00 |
| | | | Sukuro | 22,484.00 |
| | | | Kitangare | 16,191.00 |
| 26 | Babati | | Mwada | 453.2 |
| | | | Ngolley | 2,334.72 |
| | | | Sarame | 2,749.2 |
| | | | Sangaiwe | 355.23 |
| | | | Olasiti | 850.84 |
| | | | Hallu | 314.4 |
| | | | Mwikantsi | 1,098.80 |
| | | | Endadosh | 1,248.19 |
| | | | Orng'adida | 537.5 |
| | | | Mwaya | 160.1 |
| Morogoro | 27 | Ulanga | Mbuga | 3,854.09 |
| | | | Luhombero | 8 |
| | | | Ketaketa | 2,512.02 |
| | | | Chikuti | 2,491.49 |
| | | | Lupiro | 255.26 |
| 28 | | | Igota | 347.58 |
| | Malinyi | | Biro | 2,898.00 |
| | | | Kilosa Mpepo | 3,035.00 |
| | | | Kiswago | 338 |

| MKOA | NA. | WILAYA | VIJJI | MAENEO (HA) |
|-------------|------------|---------------|--------------|--------------------|
| | | | Sofi Mission | 2,206.00 |
| | | | Tanga | 1,228.00 |
| | | | Usangule A | 402 |
| | | | Usangule B | 2,236.00 |
| | | | Ngoheranga | 1,588.00 |
| | | | Mbalinyi | 1,811.00 |
| | | | Ihowanja | 2,172.00 |
| | | | Kalengakelo | 499 |
| | | | Munga | 1,173.00 |
| | | | Kipenyo | 1,351.00 |
| | | | Sofi Majiji | 1,769.00 |
| | | | Mabanda | 3,012.00 |
| | | | Lupunga | 3,835.00 |
| | | | Misegese | 4,581.00 |
| | | | Malinyi | 350 |
| | | | Lugala | 489 |
| | 29 | Kilombero | Signali | 122.06 |
| | | | Ipugasa | 281.62 |
| | | | Miembeni | 795.95 |
| | | | Ngwasi | 85.63 |
| | | | Makutano | 59.64 |
| | | | Namwawala | 938.3 |
| | | | Kalenga | 51.79 |
| | 30 | Morogoro Dc | Gwataujembe | 3,114.21 |
| | | | Maseyu | 6,066.61 |

| MKOA | NA. | WILAYA | VIJJI | MAENEO (HA) |
|-------------|------------|---------------|----------------|--------------------|
| | | | Ng'ong'olo | 215.22 |
| Mtwara | 31 | Nanyumbu | Nakopi | 2,684.00 |
| | | | Chilunda | 309 |
| | 32 | Masasi | Mchoti | 148 |
| Mbeya | 33 | Kyela | Kasumulu | 184.76 |
| | | | Lugombo | 14.25 |
| | 34 | Mbeya | Mkuyuni | 17.08 |
| | 35 | Mbarali | Kongolo Mswisi | 41.02 |
| | | | Kongolo Mkola | 125 |
| | | | Ilaji | 24 |
| | | | Ilongo | 159.2 |
| | | | Nsonyanga | 732.21 |
| | 36 | Chunya | Shoga | 15,356.20 |
| | | | Mapogoro | 34,214.00 |
| | | | Matundas | 15,549.30 |
| | | | Mkola | 26,923.00 |
| | | | Mwiji | 90,145.24 |
| | | | Lualaje | 580 |
| | | | Mamba | 24,680.30 |
| | | | Upendo | 10,535.47 |
| | | | Mafyeko | 21,852.50 |
| | | | Bitimanyanga | 90,145.25 |
| | | | Kambikatoto | 128,826.00 |
| | | | Mzimbo | 29,517.21 |
| | | | Sangambi | 12,521.50 |

| MKOA | NA. | WILAYA | VIJJI | MAENEO (HA) |
|-------------|------------|---------------|--------------|--------------------|
| Mara | 37 | Bunda | Hunyari | 688.5 |
| | | | Kihumbu | 598 |
| | | | Mariwanda | 377 |
| | | | Sarakwa | 1,846.15 |
| | | | Mugeta | 630 |
| | | | Kyandege | 853 |
| | | | Tingirima | 129.1 |
| Mwanza | 38 | Magu | Lumeji | 80.86 |
| Njombe | 39 | Ludewa | Ntumbati | 1,072.80 |
| | | | Kipangala | 390.77 |
| | | | Mkongobaki | 866.31 |
| | 40 | Makete | Utengule | 284.42 |
| | | | Kisasatu | 619.95 |
| | | | Ugabwa | 345.39 |
| Tabora | 41 | Nzega | Iboja | 105.74 |
| | | | Lyamalagwa | 81.08 |
| | | Igunga | Igogo | 247.02 |
| | | | Mwabaratulru | 2,381.14 |
| Kagera | 42 | Bukoba Dc | Kobunshwi | 156.7 |
| | | | Kyamulaile | 1,328.00 |
| | | | Kyaitoke | 296.25 |
| | | | Mugajwale | 266.55 |
| | | | Izimbya | 339.16 |
| | | | Rugaze | 125.28 |
| | | | Kamuli | 10.7 |

| MKOA | NA. | WILAYA | VIJJI | MAENEO (HA) |
|---------------|------------|---------------|--------------|--------------------|
| | | | Nshenshe | 150.24 |
| | 43 | Biharamulo | Nyantakara | 4.17 |
| | | | Mgeta | 86.96 |
| | 44 | Muleba | Kishuro | 3,292.94 |
| | | | Ngenge | 223.04 |
| | | | Kiguzi | 423.3 |
| | | | Kiteme | 4,098.71 |
| | | | Milanda | 59.41 |
| | | | Rukindo | 1,610.82 |
| | 45 | Misenyi | Byamutemba | 585.47 |
| | | | Igayaza | 278.26 |
| | | | Kilimilile | 982.64 |
| | | | Mabuye | 75.03 |
| | | | Nyabihanga | 1,968.42 |
| | | | Mutukula | 62.98 |
| Kigoma | 46 | Uvinza | Mlela | 60.97 |
| | | | Nyanganga | 51 |
| | | | Kalenge | 76.66 |
| | 47 | Kasulu Dc | Mrugwe | 3.85 |
| | | | Kumkambati | 26.91 |
| | | | Kumtundu | 114 |
| | | | Zeze | 3,54.19 |
| Geita | 48 | Chato | Mkungo | 116.63 |
| | | | Makurugusi | 374.25 |
| | 49 | Bukombe | Kagwe | 142.1 |

| MKOA | NA. | WILAYA | VIJJI | MAENEO (HA) |
|-------------|------------|---------------|-------------------|--------------------|
| Shinyanga | 50 | Shinyanga | Welezo | 348.83 |
| | | | Nsalala | 509.26 |
| Simyu | 51 | Bariadi | Nyamikoma | 156.48 |
| | | | Senta | 550.63 |
| | | | Igabanhilo | 187.18 |
| | | | Mwantimba | 329.18 |
| | | | Matongo | 560.78 |
| | | | Salalia | 274.94 |
| | | | Mwauchumu | 822.95 |
| | | | Gibeshi | 159.87 |
| | | | Halawa | 106.56 |
| | | | Damidami | 58.5 |
| | | | Chungu | 52.06 |
| | | | Ihusi | 272.54 |
| | | | Mwasinasi | 591.52 |
| | | | Mwasilimbi | 50.82 |
| | | | Chungu cha Bawawa | 94.7 |
| | | | Mwaumatondo | 15.02 |
| | | | Mwamalula | 231.72 |
| | | | Mwashagata | 502.83 |
| Singida | 52 | Iramba | Tyeme | 300.7 |
| | | | Simbalungwala | 5 |
| | | | Makunda | 23.27 |
| | | | Kinkungu | 17.84 |
| | | | Nkyala | 21 |

| MKOA | NA. | WILAYA | VIJJI | MAENEO (HA) |
|-------------|------------|---------------|--------------|--------------------|
| | 53 | Mkalama | Mkiko | 382 |
| | | | Nyaha | 1,044.00 |
| | | | Mpambala | 586 |
| | | | Munguli | 2,037.00 |
| Pwani | 54 | Bagamoyo | Kibindu | 248.31 |
| | | | Kwamduma | 518.3 |
| | 55 | Chalinze | Kwamsanja | 153.48 |
| | | | Kwang'andu | 6,348.56 |
| | | | Kwaruhombo | 2,984.00 |
| | | | Changaliwa | 22,314.00 |
| | 56 | Rufiji | Mloka | 1,001.15 |
| | 57 | Bagamoyo | Mpaji | 54.8 |
| Katavi | 58 | Tanganyika | Lwega | 31,000.00 |
| | | | Rugonesi | 8,299.00 |
| | | | Mwese | 817.72 |
| | | | Igalula | 2,967.00 |
| | | | Vikonge | 10,154.00 |
| | 59 | Mpanda | Lwega | 30,532.10 |
| | | | Mwese | 817.7 |
| | | | Isengule | 4,021.58 |
| | | | Lugonesi | 41,333.60 |
| | | | Kafisha | 3,760.00 |
| | | | Mpembe | 17,666.50 |
| | | | Majaila | 2,095.00 |
| | | | Igalula | 2,967.90 |

| MKOA | NA. | WILAYA | VIJJI | MAENEO (HA) |
|------|-----|---------|--------------------------|-------------|
| | | | Kasangatongwe | 6,942.60 |
| | | | Vikonge | 10,154.50 |
| | | | Katuma | 6,525.20 |
| 60 | | Nsimbo | Katambike | 6,460.00 |
| | | | Kasisi | 7,134.00 |
| | | | Katusunga | 520 |
| | | | Kapanda | 78.8 |
| | | | Ibindi kusini | 660 |
| | | | Mnyamasi | 2,522.00 |
| | | | Sitalike | 471 |
| | | | Matandalani | 242 |
| | | | Itenka A | 3,030.00 |
| | | | Itenka B | 1,658.00 |
| | | | Mtapenda | 100 |
| | | | Isanjandugu | 389.8 |
| | | | Mwenge | 924 |
| | | | Kanoge | 696.8 |
| 61 | | Mlele | Nsenkwa | 1,202.80 |
| | | | Utende | 2,566.50 |
| | | | Ilela | 3,525.20 |
| | | | Kamsisi | 2,138.70 |
| | | | Ilunde | 2,803.00 |
| 62 | | Mpimbwe | Kibaoni,Mirumba,Ilangulu | 7,310.43 |
| | | | Usevya, Nyambwe | 401.96 |
| | | | Ikuba na Kashishi | 96 |

| MKOA | NA. | WILAYA | VIJJI | MAENEO (HA) |
|-------------|-----|----------------|--|-------------|
| | | | Mwamapuli | 404 |
| | | | Ukwingamizi | 1,002.00 |
| | | | Lunguya | 199.6 |
| | | | Mamba A, Mamba B, Kanindi na Kilida | 294 |
| Kilimanjaro | 63 | Mwanga | Kirya | 9,242.00 |
| | | | Lwami | 2,671.71 |
| Lindi | 64 | Ruangwa | Mmawa | 24 |
| | | | Chingumbwa | 103.52 |
| | | | Machang'anja | 280 |
| | 65 | Liwale | Turuki | 989 |
| | | | Ikombora | 227 |
| | 66 | Kilwa | Pungutini | 283 |
| | | | Mchakama | 473 |
| | | | Ngea | 1,610.00 |
| Rukwa | 1 | Nkasi | 3 | 2,368.86 |
| | 2 | Kalamo | 5 | 26,144.05 |
| | 3 | Sumbawanga (v) | 1 | 42.8 |
| RUVUMA | 4 | Tunduru | 14 | 5,459.81 |
| | 5 | Madaba | 5 | 22,578.72 |
| Pwani | 6 | Kisarawe | 24 | 64,706.43 |
| | 7 | Mafia | 8 | 1,759.46 |
| | 8 | Mkuranga | 8 | 3,176.26 |
| | 9 | Kibaha | 5 | 7,451.63 |
| Njombe | 10 | Njombe | 4 | 4,405.26 |

| MKOA | NA. | WILAYA | VIJJI | MAENEO (HA) |
|-------------|------------|---------------|--------------|--------------------|
| Mtwara | 11 | Mtwara (v) | 12 | 1,508.44 |
| | 12 | Tandahimba | 3 | 1,022.22 |
| | 13 | Newala | 5 | 490.07 |
| Morogoro | 14 | Kilosa | 15 | 28,550.78 |
| | 15 | Mvomero | 24 | 16,151.80 |
| Mbeya | 16 | Ileje | 2 | 135.08 |
| | 17 | Mbeya (v) | 5 | 6,563.19 |
| | 18 | Chunya | 6 | 22,167.05 |
| | 19 | Rungwe | 4 | 257 |
| Mara | 20 | Musoma (v) | 2 | 663.06 |
| | 21 | Serengeti | 5 | 10,387.88 |
| | 22 | Tarime | 3 | 402.26 |
| Manyara | 23 | Mbulu | 4 | 37,703.25 |
| | 24 | Kiteto | 4 | 46,045.01 |
| | 25 | Hanang | 7 | 79,008.34 |
| Singida | 26 | Mkalama | 5 | 19,780.02 |
| | 27 | Manyoni | 10 | 27,316.00 |
| Tanga | 28 | Mkinga | 15 | 39,702.73 |
| | 29 | Pangani | 0 | 2,941.54 |
| | 30 | Sikonge | 17 | 11,828.14 |
| Tabora | 31 | Kaliua | 6 | 18,356.05 |
| | 32 | Urambo | 23 | 35,008.57 |
| | 33 | Uyui | 10 | 22,258.62 |
| Simiyu | 34 | Meatu | 11 | 60,994.50 |
| Arusha | 35 | Arumeru | 10 | 4,294.70 |

| MKOA | NA. | WILAYA | VIJJI | MAENEO (HA) |
|--------|-----|------------|-------------|-------------|
| Iringa | 36 | Kilolo | 3 | 1,162.51 |
| Kagera | 37 | Bihalamulo | 2 | 5,714.40 |
| | 38 | Ngara | 4 | 2,695.27 |
| Katavi | 39 | Mpanda | 18 | 31,445.58 |
| Kigoma | 40 | Kigoma (v) | 27 | 20,014.86 |
| Lindi | 41 | Kilwa | 27 | 55,809.41 |
| | 42 | Lindi (v) | 16 | 5,249.30 |
| | 43 | Nachingwea | 14 | 34,833.17 |
| Njombe | 44 | Njombe | 4 | 4,405.26 |
| Songwe | 45 | Ileje | 5 | 12,167.04 |
| | 46 | Songwe | 7 | 19,432.01 |
| TANGA | 1 | Kilindi | Kimamba | 182.6 |
| | 2 | Handeni | Ghole | 317.87 |
| KIGOMA | 3 | Kasulu | Rungwe Mpya | 399.31 |
| | | | Kaguruka | 976.2 |
| | | | Ngage | 258.4 |
| | 4 | Kigoma | Chankele | 123.2 |
| | | | Bubango | 21.8 |
| | | | Kagongo | 23.4 |
| | | | Kigalye | 17 |
| | | | Mtanga | 47.6 |
| | 5 | Uvinza | Kahwibili | 1,112.00 |
| | | | Kabeba | 312.4 |
| | | | Katete | 124.6 |
| | | | Kyabusende | 64.8 |

| MKOA | NA. | WILAYA | VIJJI | MAENEO (HA) |
|-----------|-----|------------|---------------|-------------|
| | | | Mwakizega | 217.4 |
| | | | Kandaga | 129 |
| IRINGA | 6 | Mafinga | Ihanu | 47.6 |
| | | | Kilosa | 40.3 |
| | | | Kipanga | 13.4 |
| | | | Ilogombe | 130 |
| LINDI | 7 | Mtama | Ntene | 203.51 |
| PWANI | 8 | Rufiji | Nyamwage | 3,250.07 |
| DODOMA | 9 | Mpwapwa | Kiegea | 47.69 |
| | | | Kazania | 20.76 |
| | | | Mbugani | 14.31 |
| | | | Ng'hambi | 24.64 |
| SHINYANGA | 10 | Kishapu | Muguda | 78 |
| | | | Kiloleli | 3.3 |
| | | | Beledi | 20.3 |
| | | | Mihama | 13.7 |
| MOROGORO | 11 | Mvomero | Lubungo 'B' | 483.19 |
| | | | Mingo | 302.79 |
| MANYARA | 12 | Simanjiro | Narosoito | 7,365.27 |
| | | | Irukijt | 18,887.39 |
| | | | Endonyongjape | 9,616.40 |
| KATAVI | 13 | Nshimbo | Kasisi | 376.1 |
| | | | Bugwe | 3,869.00 |
| PWANI | 14 | Tanganyika | Ngwale | 1315.612 |
| | | | Mperamumbi | 524.35 |

| MKOA | NA. | WILAYA | VIJJI | MAENEO (HA) |
|---------------|------------|---------------|----------------|--------------------|
| | | Kibaha | Lukenge | 4322.06 |
| | | Kibaha | Kimaramisale | 1416.89 |
| | | Kibaha | Magindu | 1.872.53 |
| | | Kibaha | Mizuguni | 138.27 |
| DODOMA | | Chamwino | Mnase | 289.1 |
| | | Chamwino | Msamalo | 144.2 |
| | | Chamwino | Igandu | 260.15 |
| | | Chamwino | Chimwaga | 13 |
| | | Mpwapwa | Darajani | 11.03 |
| | | Mpwapwa | Msagali | 975.7 |
| | | Mpwapwa | Iyoma | 884 |
| | | Mpwapwa | Gulwe | 1,470.00 |
| | | Mpwapwa | Kimagai | 126 |
| | | Mpwapwa | Godegade | 774.88 |
| | | Mpwawa | Chitemo | 358.83 |
| | | Mpwapwa | Kisisi | 39.81 |
| MBEYA | | Mbarali | Mbuyuni | 123.08 |
| | | Mbarali | Chamoto | 208.421 |
| | | Mbarali | Msesule | 983.571 |
| | | Mbarali | Luwango | 2584.74 |
| | | Mbarali | Mahango mswisi | 108.887 |
| | | Mbarali | Itipongi | 643.1 |
| | | Mbarali | Mkandami | 421.07 |
| | | Mbarali | Manienga | 52.44 |
| | | Mbarali | Mpolo | 272.63 |

| MKOA | NA. | WILAYA | VIJJI | MAENEO (HA) |
|---------------|------------|---------------|-----------------|--------------------|
| | | Mbarali | Malamba | 49.94 |
| | | Mbarali | Uhambule | 177.57 |
| | | Mbeya | Ipinda | 82.2 |
| | | Mbeya | Iyela Nyala | 14.9 |
| | | Mbeya | Njelenje | 459.31 |
| | | Mbeya | Idunda | 3.145 |
| | | Mbeya | Itimu | 27 |
| | | Mbeya | Iyungamapinduzi | 27 |
| | | Mbeya | Mlowo | 102.2 |
| | | Mbeya | Ipinda | 82.2 |
| NJOMBE | | Wanging'ombe | Itambo | 357.89 |
| | | Wanging'ombe | Mngate | 21.42 |
| | | Wanging'ombe | Muhaji | 65.25 |
| | | Wanging'ombe | Mlevela | 38.82 |
| | | Wanging'ombe | Ilulu | 17.73 |
| | | Wanging'ombe | Imalinyi | 46.48 |
| | | Wanging'ombe | Lulanzi | 57.5 |
| | | Wanging'ombe | Masaulwa | 104.93 |
| | | Wanging'ombe | Itulahumba | 7.319 |
| | | Wanging'ombe | Isindagosi | 93.01 |
| | | Wanging'ombe | Mtapa | 183.6 |
| | | Wanging'ombe | Itowo | 81.626 |
| | | Wanging'ombe | Ihanzutwa | 99.3 |
| | | Wanging'ombe | Sekalenga | 30.55 |
| | | Wanging'ombe | Gone lamafuta | 128.1 |

| MKOA | NA. | WILAYA | VIJJI | MAENEO (HA) |
|---------------|------------|---------------|--------------|--------------------|
| | | Wanging'ombe | Kidugala | 58.1 |
| | | Wanging'ombe | Igodivaha | 32.67 |
| | | Wanging'ombe | Kinenulo | 107.25 |
| | | Wanging'ombe | Ivigo | 112.5 |
| | | Wanging'ombe | Igosi | 38.21 |
| | | Wanging'ombe | Ujindile | 77.82 |
| | | Wanging'ombe | Mafinga | 91.82 |
| | | Wanging'ombe | Ing'enyango | 81.939 |
| | | Wanging'ombe | Mdasi | 69.4 |
| | | Wanging'ombe | Masage | 13.48 |
| | | Wanging'ombe | Ng'anda | 66.89 |
| | | Wanging'ombe | Samaria | 65.03 |
| | | Wanging'ombe | Idunda | 38416 |
| | | Wanging'ombe | Masilu | 38.42 |
| | | Wanging'ombe | Kanaani | 125.69 |
| | | Wanging'ombe | Lusisi | 85.88 |
| | | Wanging'ombe | Mkeha | 124.1 |
| | | Njombe DC | Iyembela | 26.61 |
| | | Njombe DC | Wanginyi | 70.28 |
| | | Ludewa DC | Malanganyene | 51.39 |
| | | Ludewa DC | Ilawa | 147.66 |
| | | Ludewa DC | Ilininda | 697 |
| | | Wanging'ombe | Kanaani | 125.69 |
| IRINGA | | Mufindi | Kitelawasi | 364.84 |
| | | Mufindi | Idetero | 40.3 |

| MKOA | NA. | WILAYA | VIJJI | MAENEO (HA) |
|--------|-----|-----------|-----------------|-------------|
| | | Mufindi | Nyololo Shuleni | 60.95 |
| | | Mufindi | Njojo | 106.56 |
| | | Mufindi | Lwing'ulo | 1.38 |
| | | Mufindi | Maduma | 950.71 |
| | | Mufindi | Ihalimba | 115.72 |
| | | Mufindi | Igomtwa | 204.06 |
| | | Kilolo | Nyanzawa | 256 |
| | | Kilolo | Igunda | 3115.8 |
| | | Kilolo | Mgowelo | 772 |
| | | Kilolo | Msosa | 2678.13 |
| | | Kilolo | Kitelewasi | 81 |
| | | Kilolo | Ihimbo | 108.13 |
| KIGOMA | | Kigoma DC | Kasuku | 50.65 |
| | | Kigoma DC | Pamila | 160.1 |
| | | Kigoma DC | Nyamoli | 73.74 |
| | | Kigoma DC | Machazo | 49.65 |
| | | Kigoma DC | Simbo | 188.02 |
| | | Kigoma DC | Bigere | 42.97 |
| | | Kigoma DC | Nyangova | 45.624 |
| | | Kigoma DC | Nkungwi | 46.39 |
| | | Kigoma DC | Matyazo | 46.38 |
| | | Kigoma DC | Kiziba | 354 |
| | | Kigoma DC | Zashe | 108 |
| | | Kigoma DC | Bugamba | 15 |
| | | Uvinza DC | Mlela | 91.76 |

| MKOA | NA. | WILAYA | VIJJI | MAENEO (HA) |
|--------------------|------------|---------------|--------------|--------------------|
| | | Uvinza DC | Kalenge | 17.69 |
| | | Uvinza DC | Kazuramimba | 933.43 |
| | | Uvinza DC | Mpeta | 939.13 |
| | | Uvinza DC | Malagarasi | 2016.41 |
| | | Uvinza DC | Chakulu | 340.22 |
| | | Uvinza DC | Mwamila | 40.63 |
| RUKWA | | Sumbawanga DC | Mpete | 115 |
| | | Sumbawanga DC | Mtapenda | 24.1 |
| | | Sumbawanga DC | Ilanga | 22.35 |
| | | Nkasi DC | Lyele | 106.64 |
| | | Nkasi DC | Tambaruka | 302.35 |
| | | Nkasi DC | Malongwe | 100.51 |
| | | Kalambo DC | Kachele | 541.37 |
| | | Kalambo DC | Kikpanga | 919 |
| KILIMANJARO | | Mwanga | Karambandea | 16,085.02 |
| | | Same DC | Kizungo | 3,364.10 |
| SINGIDA | | Singida | Mwanyonye | 158.75 |
| | | Singida | Minyaa | 55.72 |
| | | Singida | Minyenye | 35.53 |
| | | Singida | Mpambaa | 30.75 |
| | | Singida | Ndungwira | 10.65 |
| | | Singida | Ikwiu | 37.8 |
| | | Singida | Mitonto | 287.38 |
| RUKWA | | Singida | Mwakiti | 76.78 |
| | | Singida | Mudida | 12.33 |

| MKOA | NA. | WILAYA | VIJJI | MAENEO (HA) |
|------------|-----|---------------|--------------|-------------|
| | | Singida | Ntonge | 133.34 |
| | | Singida | Nduu | 10.93 |
| | | Singida | Ntunduu | 17.3 |
| | | Ikungi | Minyughe | 10.68 |
| | | Ikungi | Matogo | 706 |
| | | Ikungi | Ulyampiti | 1319 |
| | | Ikungi | Mlumbi | 426.64 |
| | | Ikungi | Muhintiri | 3470.17 |
| RUVUMA | | Namtumbo | Chengena | 679.17 |
| | | Namtumbo | Masuguru | 694.49 |
| | | Namtumbo | Kilangalanga | 322.66 |
| LINDI | | Liwale | Chigugu | 1438 |
| | | Liwale | Lilombe | 1903 |
| | | Liwale | Luwele | 8176 |
| | | Nachingwea | Majengo | 1533.9 |
| | | Nachingwea | Matekwe | 7872.42 |
| | | Ruangwa | Mchichili | 24.3 |
| | | Ruangwa | Nahanga | 38 |
| MnN | 1 | Kaliua | kashishi | 417.76 |
| | 2 | Chamwino | Chiwondo | 268.6 |
| | 3 | Iringa DC | Makatapola | 2474.97 |
| | 4 | | Mnadani | 471.8 |
| | 5 | Mwanging'ombe | Idenyimembe | 205.08 |
| | 6 | Sumbawanga DC | Ilemba A | 21.54 |

| MKOA | NA. | WILAYA | VIJILI | MAENEO (HA) |
|-------------|------------|---------------|---------------|--------------------|
| | 7 | | Sakalilo | 18.46 |
| | 8 | Mpimbwe | Ikulwe | 6.49 |
| | 9 | Ngorongoro | Mugongo | 1511.59 |
| | 10 | | Mgeri | 1855.55 |
| | 11 | | Mbukeni | 2533.67 |
| | 12 | | Njoroi | 4391.74 |
| | 13 | | Orkuyene | 7968.95 |
| | 14 | | loosoito | 8317.03 |
| | 15 | | Ngobereti | 5548.78 |
| | 16 | | Mugholo | 1407.17 |
| | 17 | | Mugiduru | 288.36 |
| | 18 | | Soitsambu | 2636.01 |
| | 19 | | Sukenya | 4700.408 |
| | 20 | | Mondoros | 5381 |
| | 21 | | Orkiu juu | 3974.62 |
| | 22 | | Iopolun | 9411.32 |
| | 23 | | Olerien | 6045.4 |
| | 24 | | Enguserosambu | 6689.66 |
| | 25 | | Ormanie | 2442.11 |
| | 26 | | Samunge | 1297.82 |
| | 27 | | Oldonyowas | 8047.34 |
| | 28 | | Arash | 13373.58 |

| MKOA | NA. | WILAYA | VIJJI | MAENEO (HA) |
|-------------|------------|---------------|-----------------|--------------------|
| | 29 | | Madukani | 15369.76 |
| | 30 | | Malambo | 9903.13 |
| | 31 | | Piyaya | 5787.3 |
| | 32 | | Olalaa | 7467.27 |
| | 33 | | Olojpiri | 8231.41 |
| | 34 | | Kirtalo | 14419.29 |
| | 35 | | Maloon | 6590.85 |
| | 36 | | Tinaga | 840.93 |
| | 37 | Kilosa | Malangali | 136.7 |
| | 38 | | Munisagara | 598.7 |
| | 39 | | Kidete station | 330.97 |
| | 40 | | Mzangaza | 295.572 |
| | 41 | | Mwasa | 268.99 |
| | 42 | | Kikundi | 278.12 |
| | 43 | | Kivungu | 235.5 |
| | 44 | | Changarawe | 40 |
| | 45 | | Dodoma Isanga | 45.97 |
| | 46 | Kondoia | Bumbuta | 479.483 |
| | 47 | | Salare | 11.04 |
| | 48 | | Atta | 520.46 |
| | 49 | | Mahongo | 183.96 |
| | 50 | | Mkundulu | 129.543 |
| | 51 | | Potea | 124.14 |
| | 52 | Rufiji | Kipugira | 852.735 |
| | 53 | | Ndundu nyikanza | 279.02 |

| MKOA | NA. | WILAYA | VIJJI | MAENEO (HA) |
|---|-----|---------|---------------------|---------------------|
| | 54 | | Nyamiwi | 658.6 |
| | 55 | | Kipo | 405.885 |
| | 56 | | Mwasemi Mibuyu saba | 1779.51 |
| | 57 | | Kitapi | 363.09 |
| | 58 | | Mbwara | 582.11 |
| | 59 | | Tawi | 4168.9 |
| | 60 | | Mohoro Mashariki | 21.76 |
| | 61 | | Chumbi A | 130.67 |
| | 62 | | Chumbi B | 234 |
| | 63 | | Chumbi C | 1442 |
| h | 64 | Bahi | Nghulugano | 64.12 |
| | 65 | | Uhelela | 210.8 |
| | 66 | | Mapinduzi | 1541.83 |
| | 67 | | Chikola | 595.85 |
| | 68 | | Mpinga | 1431.83 |
| | 69 | | Chipanga A | 501.42 |
| | 70 | | Chipanga B | 721.37 |
| | 71 | | Bahimakulu | 930.9 |
| | 72 | | Nagulobahi | 317.61 |
| | 73 | | Chimendeli | 480.975 |
| | 74 | Mkalama | Tumuli | 1154.67 |
| | 75 | | Milade | 315.26 |
| | 76 | | Kitumbili | 612.34 |
| | 77 | | Kinyangiri | 1235.61 |
| Jumla ya maeneo ya malisho 2015-2023 | | | | 3,384,485.54 |

Kiambatisho Na. 9: Maeneo ya Malisho Yaliyotengwa na Utangazwa kwenye Gazeti la Serikali G.Na.597 la Tarehe 07/10/2022

| Na | Mkoa | Wilaya | Eneo/Kijiji | Ukubwa kwa Hekta (Ha) |
|----|-------------|------------|---|-----------------------|
| 1 | Kilimanjaro | Mwanga | Kiji cha Kiryia | 9,242.28 |
| | | | Vifongaji vya Lwami, Kisingiro na Mforo Lubungo | 2,671.71 |
| 2 | Morogoro | Mvomero | Ndole | 782.55 |
| | | | Magunga | 124.13 |
| | | | Magunga | 47.29 |
| | | | Melela | 83.36 |
| | | | Makuyu | 1,402.21 |
| | | | Masimba | 161.00 |
| | | | Ndole | 570.64 |
| | | | Dibamba | 320.94 |
| | | | Hoza | 1,285.73 |
| | | | Salawe | 850.04 |
| 3 | Katavi | Tanganyika | Kwadori | 334.73 |
| | | | Dibuluma | 686.00 |
| | | | Vikonge | 2,967.00 |
| | | | Majilia | 7,300.00 |
| | | | Chalwega | 6,157.00 |
| | | | Lugonesi | 5,981.00 |
| 4 | Manyara | Kiteto | Igalula | 2,967.00 |
| | | | Alole - Amei | |
| | | | Alole - Loolera | |
| | | | Alole - Lembapuli | 81,237.00 |

| Na | Mkoa | Wilaya | Eneo/Kijiji | Ukubwa kwa Hekta (Ha) |
|----|------|--------|--------------------|-----------------------|
| | | | Aole - Lesoit | |
| | | | Napalai | 24,091.26 |
| | | | Kimbo - Olpopong | |
| | | | Kimbo - Mbigiri | 24,790.00 |
| | | | Kimbo - Kimana | |
| | | | Domanga | 4,788.00 |
| | | | MongwaMono | 11,131.00 |
| | | | Yaedachini | 13,990.00 |
| | | | Yaedachini | 6,449.00 |
| | | | Eshkesh | 2,162.85 |
| | | | Esahkesh | 4,304.00 |
| | | | Eshkesh | 3,147.00 |
| | | | Eshkesh | 1,579.08 |
| | | | Engikaret | 27,045.53 |
| | | | Gelai Meirugoroi-1 | 9,352.96 |
| | | | Gelai Meirugoroi-2 | 6,187.75 |
| | | | Kiseran | 18,700.59 |
| | | | Maqadini | 27,598.25 |
| | | | Matale A - 1 | 4,368.25 |
| | | | Matale A - 2 | 800.87 |
| | | | Ilchang'itsapukin | 25,743.33 |
| | | | Karao | 3,974.00 |
| | | | Mairowa | 6,896.15 |
| | | | Loondoluo Esihwa | 11,804.37 |
| | | | Olerkeju Loongishu | 12,361.01 |

| Na | Mkoa | Wilaya | Eneo/Kijiji | Ukubwa kwa Hekta (Ha) |
|----|------|--------|----------------|-----------------------|
| | | | Ngoswak-1 | 2,540.77 |
| | | | Ngoswak-2 | 4,602.41 |
| | | | Sironik-1 | 5,051.63 |
| | | | Sironik-2 | 2,137.88 |
| | | | Lesing'ita | 6,913.86 |
| | | | Armanie | 14,984.32 |
| | | | Emboret | 29,187.41 |
| | | | Kitangare - 1 | 32,297.99 |
| | | | Kitangare - 2 | 8,180.95 |
| | | | Loibor - siret | 29,058.30 |
| | | | Sukuro - 1 | 15,038.97 |
| | | | Sukuro - 2 | 7,444.90 |
| | | | Nadonjukin - 1 | 15,960.55 |
| | | | Nadonjukin - 2 | 3,937.58 |
| | | | Lerumo - 1 | 14,579.95 |
| | | | Lerumo - 2 | 12,747.80 |
| | | | Ruvumerit | 81,273.59 |
| | | | Kitwai "A" | 61,646.63 |
| | | | Kitwai "B" | 106,367.06 |
| | | | Lorbene - 1 | 13,216.01 |
| | | | Lorbene-2 | 10,209.94 |
| | | | Losokonoi | 27,021.93 |
| | | | Lobosolta | 29,302.10 |
| | | | Terrat-1 | 5,818.58 |
| | | | Terrat-2 | 5,719.02 |

| Na | Mkoa | Wilaya | Eneo/Kijiji | Ukubwa kwa Hekta (Ha) |
|----|--------|------------|----------------|-----------------------|
| | | | Terrat-3 | 4,002.04 |
| | | | Endesh | 12,754.00 |
| | | | Dumbechand - 1 | 5,139.64 |
| | | | Dumbechand - 2 | 16,894.51 |
| | | | Mikocheni | 3,053.86 |
| | | | Endamaghan | 3,566.56 |
| | | | Oang'dend | 3,750.31 |
| | | | Mbuganyekundu | 2,472.56 |
| | | | Jobaj | 2,101.21 |
| | | | Engaresero - 1 | 35,232.47 |
| | | | Engaresero - 2 | 15,940.50 |
| | | | JUMILA | 994,827.29 |
| 6 | Arusha | Arusha | | |
| | | Ngorongoro | | |

Kiambatisho Na. 10: Vivanda vya Kuzalisha Vyakula vya Mifugo na Rasilmali za Vyakula vya Mifugo Yaliyopo Mwaka 2022/2023

| Na. | Jina na Anuani | Ukubwa wa Eneo | Mahali Lilipo | Mwaka wa Kusajiliwa |
|------------|--|-----------------------|----------------------|----------------------------|
| 1 | International Tanfeeds Ltd,P.O.Box 1752 Morogoro | Kubwa | Morogoro | 1/1/2016 |
| 2 | Vet Feeds Company,P.O.Box Dar Es Salaam | Kubwa | Dar Es Salaam | 1/1/2016 |
| 3 | Nanyuki Animal Feeds, P.O.Box 7032,Dar Es Salaam | Kati | Dar Es Salaam | 1/1/2016 |
| 4 | Cpf Tanzania Ltd P.O. Box 32534 Dar Es Salaam | Kubwa | Dar Es Salaam | 1/1/2016 |
| 5 | Silverlands Tanzania Ltd,P.O.Box 908 Iringa | Kubwa | Iringa | 1/1/2016 |
| 6 | Organia Co Ltd | Kubwa | Pwani | 1/2/2016 |
| 7 | Falcon Animal Feeds Ltd, P.O.Box 106227 Dar Es Salaam | Kubwa | Dar Es Salaam | 1/6/2016 |
| 8 | Ben Feeds Company,P.O.Box 42959 Dar Es Salaam | Kati | Dar Es Salaam | 11/4/2016 |
| 9 | Shaloom Animal Feeds,P.O.Box Kwembe ,Kinondoni Dar Es Salaam | Kati | Dar Es Salaam | 1/7/2016 |
| 10 | Tambreed Poultry Ltd (Interchick),P.O.Box 5774 Dar Es Salaam | Kubwa | Dar Es Salaam | 15/6/2016 |
| 11 | Mkiu Poultry Farm Ltd,P.O.Box 21553 Pwani | Kubwa | Pwani | 1/7/2016 |
| 12 | Brand Poultry Feed, P.O.Box 45604 Dar Es Salaam | Kubwa | Pwani | 24/5/2016 |
| 13 | Farm Access Company Ltd,P.O.Box 15780 Arusha | Kubwa | Arusha | 27/8/2016 |
| 14 | Energy Link Company Ltd,P.O.Box 106254 Dar Es Salaam | Kubwa | Pwani/Coast | 1/7/2017 |
| 15 | Pil Animal Feed ,P.O.Box 24420 Dar Es Salaam | Kubwa | Dar Es Salaam | 1/7/2016 |
| 16 | Kigoma Posho Supplier Co Ltd,P.O.Box 45304 Dar Es Salaam | Kati | Dar Es Salaam | 13/2/2017 |

| Na. | Jina na Anuani | Ukubwa wa Eneo | Mahali Lilipo | Mwaka wa Kusajiliwa |
|------------|--|-----------------------|----------------------|----------------------------|
| 17 | Salibaba Pellet Co. Ltd, P.O.Box 253 Bagamoyo | Kubwa | Pwani | 18/5/2016 |
| 18 | Nine Hills Tanzania Limited,P.O.Box 21634 Dar Es Salaam | Kubwa | Dar Es Salaam | 17/11/2016 |
| 19 | Akm Glitters Company Ltd,P.O.Box 35404 Dar Es Salaam | Kubwa | Dar Es Salaam | 30/3/2017 |
| 20 | Real World Limited,P.O.Box 71482, Dar Es Salaam And P.O.Box 617 Songea | Kubwa | Ruvuma | 12/4/2017 |
| 21 | Mkojera Animal Feeds,P.O.Box 4189,Dar Es Salaam | Kati | Dar Es Salaam | 22/5/2017 |
| 22 | Kanan Animal Feeds,P.O.Box 36042 Kigambon | Kati | Dar Es Salaam | 1/7/2017 |
| 23 | Sea Salt Ltd,P.O.Box 9474,Dar Es Salaam | Kati | Pwani | 6/7/2017 |
| 24 | Harsho Milling Co Ltd,P.O.Box 810 Moshi Kilimanjaro | Kubwa | Kilimanjaro | 30/6/2017 |
| 25 | Magito Animal Feeds, P.O Box 66589 Dar Es Salaam | Kubwa | Dar Es Salaam | 28/12/2017 |
| 26 | Backbone Tanzania,P.O.Box 38675pwani | Kubwa | Pwani | 3/4/2018 |
| 27 | Joshi Feed Meal Ltd, P. O. Box 3060 Kilimanjaro | Kubwa | Kilianjaro | 1/7/2018 |
| 28 | Kimvuli Animal Feeds,P.O.Box 6563 Dar Es Salaam | Kubwa | Pwani | 1/7/2018 |
| 29 | Marenga Millers's,P.O.Box 1184 Moshi,Kilimanjaro | Kubwa | Kilianjaro | 1/7/2018 |
| 30 | Morning Fresh Farm Ltd,P.O.Box 20819 Dar Es Salaam | Kubwa | Dar Es Salaam | 1/7/2018 |
| 31 | Farm Access Company Ltd,P.O.Box 15780 Arusha | Kubwa | Arusha | 1/7/2018 |
| 32 | Xi WANG GROUP CO LTD,P.O.Box 42450 PWANI | KUBWA | PWANI | 1/7/2018 |

| Na. | Jina na Anuani | Ukubwa wa Eneo | Mahali Lilipo | Mwaka wa Kusajiliwa |
|------------|---|-----------------------|----------------------|----------------------------|
| 33 | Twaha Sadik T/A Kluvvia Millers ,P.O.Box 30115 ,Pwani | Kubwa | Pwani | 1/7/2018 |
| 34 | Bio Agro Trading Ltd,P.O.Box 15002 Arusha | Kati | Arusha | 1/7/2018 |
| 35 | Jm Animal Feeds,P.O.Box 24143 Dar Es Salaam | Kati | Dar Es Salaam | 3/4/2018 |
| 36 | Abcon Chemical Area,P.O.Box 60098, Dar Es Salaam | Kati | Dar Es Salaam | 1/7/2018 |
| 37 | Kerege General Trading Co.Ltd,P.O.Box 70036 Dar Es Salaam | Kati | Dar Es Salaam | 1/7/2018 |
| 38 | Animal Care Company Ltd,P.O.Box 55010 Dar Es Salaam | Kubwa | Dar Es Salaam | 1/7/2018 |
| 39 | Animal Care Company Ltd,P.O.Box 55010 Dar Es Salaam | Kubwa | Pwani | 1/7/2018 |
| 40 | Animal Care Company Ltd,P.O.Box 55010 Dar Es Salaam | Kubwa | Pwani | 1/7/2018 |
| 41 | Legng'esia Animal Feeds,P.O.Box 67400 Dar Es Salaam | Kati | Pwani | 1/7/2018 |
| 42 | Best Chicken Feeds,P.O.Box 42770 Dar Es Salaam | Kati | Dar Es Salaam | 1/7/2018 |
| 43 | Nine Hills Tanzania Limited,P.O.Box 21634 Dar Es Salaam | Kubwa | Pwani | 1/7/2018 |
| 44 | Biotech Laboratories, P.O.Box 2505 Dar Es Salaam | Kubwa | Dar Es Salaam | 1/7/2018 |
| 45 | Mkiu Poultry Farm Ltd,P.O.Box 21553 Pwani | Kubwa | | 1/7/2018 |
| 46 | Jenga Quality Animal Feeds,P.O.Box 76673 Dar Es Salaam | Kubwa | Dar Es Salaam | 1/7/2018 |

| Na. | Jina na Anuani | Ukubwa wa Eneo | Mahali Lilipo | Mwaka wa Kusajiliwa |
|------------|---|-----------------------|----------------------|----------------------------|
| 47 | Nine Hills Tanzania Limited,P.O.Box 21634 Dar Es Salaam | Kubwa | Dar Es Salaam | 1/7/2018 |
| 48 | E & E Agrovet Co.Ltd,P.O.Box ...Arusha | Kubwa | Arusha | 1/2/2019 |
| 49 | Cosia Animal Feeds,P.O.Box.....Arusha | Arusha | Arusha | 1/2/2019 |
| 50 | Shamba Kilimo Agrovet,P.O.Box 208,Arusha | Kati | Arusha | 1/2/2019 |
| 51 | Neema Animal Feeds,P.O.BoxArusha | Kati | Arusha | 1/2/2019 |
| 52 | Meak Farm Co.Ltd,P.O.Box.....Arusha | Kati | Arusha | 1/2/2019 |
| 53 | Mateves Animal Feeds,P.O.Box.....Arusha | Kubwa | Arusha | 1/2/2019 |
| 54 | Best Animal Feeds,P.O.Box.....Arusha | Kati | Arusha | 1/2/2019 |
| 55 | Samali Feeds,P.O.Box 15267 Arusha | Kati | Arusha | 1/2/2019 |
| 56 | Revi Animal Feeds,P.O.Box 13602arusha | Kati | Arusha | 1/2/2019 |
| 57 | Pokea Investment Ltd,P.O.Box 11525 Arusha. | Kubwa | Arusha | 1/2/2019 |
| 58 | Tengeru Feeders,P.O. Box 15094 Arusha | Kati | Arusha | 1/2/2019 |
| 59 | Zion Vet Care Animal Feeds,P.O.Box 7482 Arusha | Kubwa | Arusha | 1/2/2019 |
| 60 | Dhariwal Trading Co,P.Box 7285 Arusha | Kubwa | Arusha | 1/2/2019 |
| 61 | Moshono Mill & Animal Feeds,P.O.Box 1962 Arusha | Kati | Arusha | 1/2/2019 |
| 62 | Jora Animal Feeds,P.O.Box 14738 Arusha | Kati | Arusha | 1/2/2019 |
| 63 | Chicken And Chicks Usa River,P.O.Box.....Arusha | Kubwa | Arusha | 1/2/2019 |
| 64 | Kaneta Transport Co.Ltd, P.O.Box 1833 Arusha | Kati | Arusha | 1/2/2019 |
| 65 | Dk Danicrop Care,P.O.Box.....Arusha | Kubwa | Arusha | 1/2/2019 |
| 66 | Moshi Animal Feeds,P.O.Box.....Kilimanjaro | Kubwa | Kilimanjaro | 1/2/2019 |
| 67 | Biotech Laboratories,P.O.Box2505 Dar Es Salaam | Kubwa | Pwani | 1/2/2019 |
| 68 | Isacha Feeders Intertrade Co.Ltd,P.O.Box 54kilimanjaro | Kubwa | Kilimanjaro | 1/2/2019 |

| Na. | Jina na Anuani | Ukubwa wa Eneo | Mahali Lilipo | Mwaka wa Kusajiliwa |
|------------|--|-----------------------|----------------------|----------------------------|
| 69 | Jenga Quality Animal Feeds,P.O.Box 76673 Dar Es Salaam | Kati | Dar Es Salaam | 1/2/2019 |
| 70 | Misenani Agri Services,P.O.Box 10951,Mwanza | Kati | Mwanza | 1/2/2019 |
| 71 | Mpete Agrivet Centre,P.O.BoxNjombe | Kubwa | Njombe | 1/2/2019 |
| 72 | Nzua Enterprises,P.O.Box.....Dar Es Salaam | Kati | Pwani | 1/2/2019 |
| 73 | Shosma Animal Feeds,P.O.Box 12745 Dar Es Salaam | Kati | Dar Es Salaam | 1/2/2019 |
| 74 | Magelan Sakinoi,P.O.Box.....Dar Es Salaam | Kati | Dar Es Salaam | 1/2/2019 |
| 75 | Rich Super Feeds & Agrivet Tanzania Ltd,P.O.Box 20651dar Es Salaam | Kati | Dar Es Salaam | 1/2/2019 |
| 76 | Mkuza Chicks Ltd,P.O.Box...Iringa | Kubwa | Iringa | 1/2/2019 |
| 77 | Makilo Mills,P.O.Box.....Dar Es Salaam | Kati | Dar Es Salaam | 1/2/2019 |
| 78 | Ground Level Investment Co.Ltd,P.O.Box63011 Dar Es Salaam | Kubwa | Dar Es Salaam | 1/2/2019 |
| 79 | Hutan Investment Group Co.Ltd,P.O Box 20651 Dar Es Salaam | Kubwa | Dar Es Salaam | 1/2/2019 |
| Na. | Jina na Anuani | Ukubwa wa Eneo | Mahali Lilipo | Mwaka wa Kusajiliwa |
| 80 | Themi Agrivet And General Supply,P.O.Box.....Dar Es Salaam | Kati | Dar Es Salaam | 1/2/2019 |
| 81 | Mkuza Chicks Ltd,P.O.Box...Pwani | Kubwa | Pwani | 6/6/2019 |
| 82 | Hamza Animal Feeds, P.O.Box.... Kibaha Pwani | Kubwa | Pwani | 6/5/2019 |

| Na. | Jina na Anuani | Ukubwa wa Eneo | Mahali Lilipo | Mwaka wa Kusajiliwa |
|------------|---|-----------------------|----------------------|----------------------------|
| 83 | Mitoboboto Farming Company, P.O.Box 20252 Dar Es Salaam | Kati | Pwani | 6/5/2019 |
| 84 | Rowisa Animal Feeds, P.O.Box.....Dar Es Salaam | Kati | Dar Es Salaam | 9/5/2019 |
| 85 | Baraka Agri.Business Dev Services, P.O.Box Dar Es Salaam | Kubwa | Dar Es Salaam | 9/5/2019 |
| 86 | Ifura Godfrey Ukio, P.O.Box.....Arusha | Kubwa | Arusha | 9/6/2019 |
| 87 | Multivet Farm Ltd, P.O.Box.....Pwani | Kubwa | Pwani | 23/10/2019 |
| 88 | Mkuza Chicks Company, P.O.Box...Pwani | Pwani | Pwani | 23/10/2019 |
| 89 | New Jitihada Agrovet Enterprises, P.O.Box.....Pwani | Kubwa | Pwani | 23/10/2019 |
| 90 | Asili Animal Feeds, P.O.Box ...Dar Es Salaam | Kati | Dar Es Salaam | 23/10/2019 |
| 91 | Tanbreed Poultry Ltd (Interchick), P.O.Box 5774 Dar Es Salaam | Kubwa | Dar Es Salaam | 23/10/2019 |
| 92 | Star Animal Feed Company, P.O.Box....Arusha | Kati | Arusha | 23/10/2019 |
| 93 | Keen Feeders Ltd | Kati | Arusha | 23/10/2019 |
| 94 | Delish Foods Ltd, P.O.Box ...Mwanza | Kubwa | Mwanza | 23/10/2019 |
| 95 | Smj Poultry Farm, P.O.Box...Mwanza | Kubwa | Mwanza | 23/10/2019 |
| 96 | Prime Farm, P.O.Box..Mwanza | Kubwa | Mwanza | 23/10/2019 |
| 97 | Vera Animal Feeds/Jaymo Feeds, P.O.Box...Mwanza | Kati | Mwanza | 23/10/2019 |
| 98 | Uled Ally Kimbavala, P.O.Box.....Pwani | Kubwa | Pwani | 23/10/2019 |
| 99 | Hamza Animal Feeds, P.O.Box... Kibaha Pwani | Kati | Pwani | 23/10/2019 |
| 100 | Baraka Agri.Business Dev Services, P.O.Box Dar Es Salaam | Kubwa | Dar Es Salaam | 23/10/2019 |
| 101 | Total Afrika Investment Group P.O.Box Dar Es Salaam | Kubwa | Dar Es Salaam | 23/10/2019 |

| Na. | Jina na Anuani | Ukubwa wa Eneo | Mahali Lilipo | Mwaka wa Kusajiliwa |
|------------|---|-----------------------|----------------------|----------------------------|
| 102 | Vonkavy Agro Co Ltd..P.O. Box 831.. Morogoro | Kati | Morogoro | 23/10/2019 |
| 103 | Kuku Poa Ltd,P.O.Box ..Mwanza | Kubwa | Mwanza | 23/10/2019 |
| 104 | Mafamkio Livestock Company, P.O.BoxKilimanjaro | Kati | Kilimanjaro | 23/10/2019 |
| 105 | Sai Energy And Logistic Service Limited ,P.O.BoxIringa | Kati | Iringa | 23/10/2019 |
| 106 | Zai Veterinary Centre,P.O.Box Mbeya | Kati | Mbeya | 23/10/2019 |
| 107 | Kasemm Investment Company Limited, Po.BoxIringa | Kati | Iringa | 23/10/2019 |
| 108 | Mgina Animal Feeds Industry, P.O.BoxIringa | Kati | Iringa | 23/10/2019 |
| 109 | Sianga Intertrade Co.Ltd,P.O.Box.....Arusha | Kati | Arusha | 23/10/2019 |
| 110 | Nina Poultry Solutions | | Arusha | 23/10/2019 |
| 111 | Kisongo Animal Feed Limited | Kubwa | Arusha | 23/10/2019 |
| 112 | Makia Animal Feeds, P.O.Box... Arusha | Kubwa | Arusha | 4/2/2020 |
| 113 | Makimina Agricultural Products And General Merchandise, P.O Box...Dar Es Salaam | Kubwa | Dar Es Salaam | 4/2/2020 |
| 114 | Energy Animal Feeds' P.O.Box 106254 Dar Es Salaam | Kubwa | Pwani | 20/05/2020 |
| 115 | Tru Image Undertaking Investment Ltd | Kubwa | Dar Es Salaam | 28/05/2020 |
| 116 | Akm Glitters Company Ltd | Kubwa | Dar Es Salaam | 28/05/2020 |
| 117 | Saiteru Suppliers | Kati | Arusha | 28/05/2020 |
| 118 | Pokea Investment Ltd | Kati | Arusha | 28/05/2020 |
| 119 | Ren Ze Ivestment Company Ltd | Kati | Shinyanga | 6/7/2020 |

| Na. | Jina na Anuani | Ukubwa wa Eneo | Mahali Lilipo | Mwaka wa Kusajiliwa |
|------------|---|-----------------------|----------------------|----------------------------|
| 120 | Klivial Millers Company Ltd | Kati | Pwani | 8/7/2020 |
| 121 | Elizabeth Matee | Kati | Kilimanjaro | 8/7/2020 |
| 122 | Gilitu Enterprises Limited | Kati | Shinyanga | 18/8/20 |
| 123 | Boimanda Feeds | Kati | Iringa | 27/8/2020 |
| 124 | Kilimanjaro Feed Meal | Kati | Kilimanjaro | 27/8/2020 |
| 125 | Kuku Project (T) Limited | | Pwani | 9/9/2020 |
| 126 | Musoma Food Company | Kati | Mwanza | 9/9/2020 |
| 127 | Amani Joseph Kwela | Kati | Mwanza | 9/9/2020 |
| 128 | Zacharia John Massawe | Kati | Kilimanjaro | 24/09/2020 |
| 129 | Emmanuel Fredrick Minja | Kati | Tanga | 24/09/2020 |
| 130 | Kichangani Vet Centre | Kati | Morogoro | 4/11/2020 |
| 131 | Koudijs Animal Nutrition Tanzania Ltd | Kubwa | Dar Es Salaam | 4/11/2020 |
| 132 | Krosa Feed Investment | | Pwani | 4/11/2020 |
| 133 | Adela Ephraim Mfifu | Kati | Mbeya | 8/1/2021 |
| 134 | Mafole Alfred Tesha | Kati | Mbeya | 8/1/2021 |
| 135 | Silverlands Tanzania Ltd,P.O.Box 908 Iringa | Kati | Mbeya | 8/1/2021 |
| 136 | Emmanuel Francis Fulika | Kati | Mbeya | 8/1/2021 |
| 137 | James Joseph Mwakalinga | Kati | Mbeya | 8/1/2021 |
| 138 | Titus Mwalama | Kati | Mbeya | 8/1/2021 |
| 139 | Trade Pecker Ltd | Kati | Mbeya | 8/1/2021 |
| 140 | Mary Juma Mahumbi | Kati | Mbeya | 8/1/2021 |
| 141 | James Faustine Tesha | Kati | Mbeya | 8/1/2021 |
| 142 | Isaya Nelson Lusao | Kati | Mbeya | 8/1/2021 |
| 143 | Dayana George Moshi | Kati | Mbeya | 8/1/2021 |

| Na. | Jina na Anuani | Ukubwa wa Eneo | Mahali Lilipo | Mwaka wa Kusajiliwa |
|------------|----------------------------|-----------------------|----------------------|----------------------------|
| 144 | A To Z UNIVERSAL CO.LTD | KUBWA | IRINGA | 8/1/2021 |
| 145 | Phoenix Farms | Kubwa | Pwani | 8/1/2021 |
| 146 | Edmund Mhalila | Kati | Mbeya | 8/2/2021 |
| 147 | Mawenzi Animal Feed | Man | Kilimanjaro | 8/2/2021 |
| 148 | Meru Feeders | Kati | Arusha | 8/2/2021 |
| 149 | Kulwa Philipo Koyage | Man | Dar Es Salaam | 8/2/2021 |
| 150 | Emmanuel Ngambwa Kungu | Kati | Manyara | 8/2/2021 |
| 151 | Mwanaid C.Moshi | Kati | Dodoma | 8/2/2021 |
| 152 | Mr.Sultan Seleman Mohamed | Kati | Singida | 8/2/2021 |
| 153 | Feed Pro Emaxited | Kati | Arusha | 8/2/2021 |
| 154 | Idd Naibu Abed | Kati | Kilimanjaro | 8/2/2021 |
| 155 | Nina Poultry Solutions | Kati | ARUSHA | 20/01/2021 |
| 156 | Alfayo Tono Makoko | Kati | TANGA | 20/01/2021 |
| 157 | Selemani Rashid | Kati | TANGA | 20/01/2021 |
| 158 | Rukia Rajab Muya | Kati | TANGA | 20/01/2021 |
| 159 | Maulidi Mohamedi Ramadhani | Kati | TANGA | 20/01/2021 |
| 160 | Nehemia Bakari Mshote | Kati | TANGA | 20/01/2021 |
| 161 | Ali Saidi Shemndolwa | Kati | TANGA | 20/01/2021 |
| 162 | Neema Animal Feeds | Kati | ARUSHA | 18/5/2021 |
| 163 | Idd Naibu Abed | Kati | KILIMANJARO | 18/5/2021 |
| 164 | Ibrahimu Ramadhani Kipingu | Kati | TANGA | 18/5/2021 |
| 165 | Mtafi Hassan Omari | Kubwa | TANGA | 18/5/2021 |
| 166 | Energy Oil Company Limited | Kubwa | PWANI | 18/5/2021 |
| 167 | Mbaruku Omari Simba | Kubwa | TANGA | 18/5/2021 |

| Na. | Jina na Anuani | Ukubwa wa Eneo | Mahali Lilipo | Mwaka wa Kusajiliwa |
|------------|------------------------------|-----------------------|----------------------|----------------------------|
| 168 | Yusufu Mganga – 1 | Kubwa | TANGA | 18/5/2021 |
| 169 | Yusufu Mganga – 2 | Kubwa | TANGA | 18/5/2021 |
| 170 | Yusufu Mganga – 3 | Kubwa | TANGA | 18/5/2021 |
| 171 | Yusufu Mganga – 4 | Kubwa | TANGA | 18/5/2021 |
| 172 | Yusufu Mganga – 5 | Kubwa | TANGA | 18/5/2021 |
| 173 | Lina Feeds | Kubwa | DSM | 18/5/2021 |
| 174 | Shabani R.Mfinanga | Kubwa | TANGA | 18/5/2021 |
| 175 | Hakika Animal Feeds | Kubwa | ARUSHA | 18/5/2021 |
| 176 | Leonard Joseph Nyaoga | Kubwa | SIMIYU | 18/5/2021 |
| 177 | Efraimu Simoni Konzo | Kubwa | MBEYA | 18/05/2021 |
| 178 | Agri Farmers' Centre | Kubwa | ARUSHA | 18/05/2021 |
| 179 | Acrotan Co. Ltd | Kubwa | MOROGORO | 24/05/2021 |
| 180 | Kilimo Timilifu (Kt) | Kubwa | LINDI | 24/05/2021 |
| 181 | Paf Animal Feed And Products | Kubwa | ARUSHA | 1/7/2021 |
| 182 | Kulwa Philipo Koyage | Kubwa | DSM | 25/07/2021 |
| 183 | Emmanuel Ngambwa Kungu | Kubwa | MANYARA | 25/07/2021 |
| 184 | Nzua Enterprises | Kubwa | DAR ES SALAAM | 25/07/2021 |
| 185 | Flora Rodrick Mponzi | Kubwa | MBEYA | 4/8/2021 |
| 186 | Farmers Centre Limited | Kubwa | DARESSALAAM | 31/08/2021 |
| 187 | Nsanje Brown Kabulufu | Kubwa | KIGOMA | 1/10/2021 |
| 188 | Lina Millers | Kubwa | DSM | 11/10/2021 |
| 189 | Guru Planet Limited | Kubwa | DSM | 5/11/2021 |
| 190 | Muyacos Amos Ltd | Kubwa | IRINGA | 6/12/2021 |
| 191 | Rashid Shaban Mbaga | Kubwa | MANYARA | 6/12/2021 |

| Na. | Jina na Anuani | Ukubwa wa Eneo | Mahali Lilipo | Mwaka wa Kusajiliwa |
|------------|--|-----------------------|----------------------|----------------------------|
| 192 | Asas Dairies Farm Limited | Kubwa | IRINGA | 6/12/2021 |
| 193 | Mahashree Agro Processing Tanzania Limited | Kubwa | MOROGORO | 6/12/2021 |
| 194 | Back Bone Co.Ltd | Kubwa | PWANI | 20/01/2022 |
| 195 | Mkwama | Kubwa | MOROGORO | 20/01/2022 |
| 196 | Agri Commodities Tanzania Limited | Kubwa | NJOMBE | 28/02/2022 |
| 197 | New Jithada Agrovet Enterprises | Kubwa | PWANI | 15/03/2022 |
| 198 | Abubakari Musa Mlawi | Kati | DAR ES SALAAM | 28/03/2022 |
| 199 | G & B Animal Feeds Company Ltd | Kubwa | PWANI | 12/04/2022 |
| 200 | Asili Animal Feeds | Kati | Dar es salaam | 31/01/2023 |
| 201 | Kenpil Agro Commodities Limited | Mkubwa | Pwani | 26/01/2023 |
| 203 | OMY Electrical & Ardware and Anima Feeds | Mkubwa | Pwani | 24/01/2023 |
| 204 | Bi Mzungu Animal Feeds Limited | Kati | Mbeya | 20/01/2023 |
| 205 | Biotec Laboratories LTD | Mkubwa | Pwani | 17/01/2023 |
| 206 | Chrislight Company LTD | Kati | Arusha | 30/11/2022 |
| 207 | Chanzi Limited | Kati | Arusha | 13/11/2022 |
| 208 | Tanbreed Poultry Limited | Mkubwa | Pwani | 11/11/2022 |
| 209 | Bricom Tanzania Limited (Bricom Anima Feeds) | Mkubwa | Arusha | 09/11/2023 |
| 210 | Boimanda Feeds | Kati | Iringa | 27/10/2022 |
| 211 | Dhariwal Trading Company | Kubwa | Arusha | 15/10/2022 |
| 212 | Dharwal Trading Co | Kubwa | Arusha | 13/10/2022 |
| 213 | Salibaba Pellet Co.LTD | Kubwa | Pwani | 10/10/2022 |
| 214 | Farmers Center Limited | Kubwa | Dar es salaam | 30/09/2022 |
| 215 | Vira 2018 Company LTD | Kubwa | Mwanza | 26/09/2022 |
| 216 | Shafa Agro Limited.Milling | Kubwa | Iringa | 21/09/2022 |

| Na. | Jina na Anuani | Ukubwa wa Eneo | Mahali Lilipo | Mwaka wa Kusajiliwa |
|------------|--|-----------------------|----------------------|----------------------------|
| 217 | LionPro Tanzania Limited | Kubwa | Dar es salaam | 13/09/2022 |
| 218 | J & J Agricultural Company Limited | Kati | Pwani | 15/08/2022 |
| 219 | Kerege General Trading Company Limited | Kubwa | Pwani | 04/08/2022 |
| 220 | Pyxus Agriculture Tanzania | Kubwa | Dodoma | 15/07/2022 |
| 221 | Baraka Zabron Mwinuka | Kati | Mbeya | 09/07/2022 |

Chanzo: Wizara ya Mifugo na Uvuvi, 2023

Kiambatisho Na. 11: Orodha ya Maeneo (Maduka) Ya Kuuzia Vyakula vya Mifugo na Rasilimali za Vyakula vya Mifugo Yaliyopo Mwakay 2022/2023

| Na. | Jina Na Anuani | Ukubwa wa Duka | Mahali Lilipo | Trehe ya Kusejiliwa |
|------------|--|-----------------------|----------------------|----------------------------|
| 1 | Jie Long Holdings (T) Ltd, P.O.Box 210 Shinyanga | Kubwa | Shinyanga | 13/11/2017 |
| 2 | Joshi Feed Mealltd | Kubwa | Kilimanjaro | 1/7/2018 |
| 3 | Rafael Daud Mzeru | Kati | Dar Es Salaam | 1/7/2018 |
| 4 | Kluvia Millers ,P.O.Box 30115 ,Pwani | Kubwa | Pwani | 1/7/2018 |
| 5 | Organia Company Ltd,P.O.Box 11455 Dar Es Salaam | Kubwa | Pwani | 29/3/2016 |
| 6 | Simama Tz Co Ltd,P.O.Box 71492 Dar Es Salaam | Kati | Dar Es Salaam | 25/1/2016 |
| 7 | Moring Fresh Farm Ltd | Kubwa | Pwani | 1/7/2018 |
| 8 | Dina Veterinary Centre | Kati | Pwani | 1/7/2018 |
| 9 | Lengaesia Animal Feeds | Kubwa | Pwani | 1/7/2018 |
| 10 | Bakari Othuman Rashid | Kati | Dar Es Salaam | 1/7/2018 |
| 11 | Bio Agro Trading Ltd | Kubwa | Arusha | 1/7/2018 |
| 12 | Farm Access Ltd | Kubwa | Arusha | 1/7/2018 |
| 13 | Xi Wang Group Company Ltd | Kubwa | Pwani | 1/7/2018 |
| 14 | Animal Care Company Ltd | Kubwa | Dar Es Salaam | 1/7/2018 |
| 15 | Marenga Millerso Ltd | Kubwa | Kilimanjaro | 1/2/2019 |
| 16 | Marenga Millerso Ltd | Kubwa | Kilimanjaro | 1/2/2019 |
| 17 | Marenga Millerso Ltd | Kubwa | Dar Es Salaam | 1/2/2019 |
| 18 | Marenga Millerso Ltd | Kubwa | Kilimanjaro | 1/2/2019 |
| 19 | International Tanifeeds Limited | Kubwa | Dar Es Salaam | 1/2/2019 |
| 20 | Thrischool Exim Limited | Kati | Dar Es Salaam | 1/2/2019 |
| 21 | Falcon Animal Feeds Ltd | Kubwa | Dar Es Salaam | 1/2/2019 |
| 22 | Kluvia Millers ,P.O.Box 30115, Pwani | Kubwa | Dar Es Salaam | 1/2/2019 |

| Na. | Jina Na Anuani | Ukubwa wa Duka | Mahali Lilipo | Trehe ya Kusajiliwa |
|------------|----------------------------|-----------------------|----------------------|----------------------------|
| 23 | Suzy Elimiringi Matechi | Kubwa | Dar Es Salaam | 1/2/2019 |
| 24 | Suzy Elimiringi Matechi | Kubwa | Dar Es Salaam | 1/2/2019 |
| 25 | Suzy Elimiringi Matechi | Kubwa | Dar Es Salaam | 1/2/2019 |
| 26 | Suzy Elimiringi Matechi | Kubwa | Dar Es Salaam | 1/2/2019 |
| 27 | Alex Alex Kaaya | Kati | Dar Es Salaam | 1/2/2019 |
| 28 | Jane Andrew Ngayya | Kati | Dar Es Salaam | 1/2/2019 |
| 29 | Omar Farouk | Kati | Dar Es Salaam | 1/2/2019 |
| 30 | Anthon Joseph | Kati | Dar Es Salaam | 1/2/2019 |
| 31 | Mexna Tanda Bihanazo | Kati | Dar Es Salaam | 1/2/2019 |
| 32 | Kigoma Posho Supply | Kubwa | Dar Es Salaam | 1/2/2019 |
| 33 | Magito Store | Kubwa | Dar Es Salaam | 1/2/2019 |
| 34 | Boaz Magito Ndamo | Kubwa | Dar Es Salaam | 1/2/2019 |
| 35 | Kalisyana Vet Centre | Kubwa | Dar Es Salaam | 1/2/2019 |
| 36 | Falcon Animal Feeds Ltd | Kubwa | Dar Es Salaam | 1/2/2019 |
| 37 | Falcon Animal Feeds Ltd | Kubwa | Dar Es Salaam | 1/2/2019 |
| 38 | Fadhila Farms Centre | Kati | Dar Es Salaam | 1/2/2019 |
| 39 | Ester R.Shemweta | Kati | Dar Es Salaam | 1/2/2019 |
| 40 | Tarek Farhat | Kati | Dar Es Salaam | 1/2/2019 |
| 41 | Prosper Elimiringi Mshanga | Kati | Dar Es Salaam | 1/2/2019 |
| 42 | Getroot Asheri Nkin'gwa | Kati | Dar Es Salaam | 1/2/2019 |
| 43 | Patison Taim Sanga | Kati | Dar Es Salaam | 1/2/2019 |
| 44 | Efatha N.Ngomuo | Kati | Dar Es Salaam | 1/2/2019 |
| 45 | Neema H.Tarimo | Kati | Dar Es Salaam | 1/2/2019 |
| 46 | Roselyine P. Rutaganywa | Kati | Dar Es Salaam | 1/2/2019 |

| Na. | Jina Na Anuani | Ukubwa wa Duka | Mahali Lilipo | Trehe ya Kusajiliwa |
|------------|--------------------------------------|-----------------------|----------------------|----------------------------|
| 47 | Nzua Enterprises | Kubwa | Dar Es Salaam | 1/2/2019 |
| 48 | Nzua Enterprises | Kubwa | Dar Es Salaam | 1/2/2019 |
| 49 | Chuvia Millers, P.O.Box 30115, Pwani | Kubwa | Pwani | 1/2/2019 |
| 50 | Japhet Willifred Kisanga | Kati | Pwani | 1/2/2019 |
| 51 | Tan Tecnovet Kongowe | Kubwa | Pwani | 1/2/2019 |
| 52 | Leons Pascal Mhando | Kati | Pwani | 1/2/2019 |
| 53 | Mkiwa Yahaya Digogle | Kati | Pwani | 1/2/2019 |
| 54 | Regina Joseph | Kati | Pwani | 1/2/2019 |
| 55 | Ismail Hamza | Kati | Pwani | 1/2/2019 |
| 56 | Rehema Edward Mtweve | Kati | Pwani | 1/2/2019 |
| 57 | Falcon Animal Feeds Ltd | Kubwa | Pwani | 1/2/2019 |
| 58 | Salome Lukas Mbawala | Kati | Pwani | 1/2/2019 |
| 59 | Shamba Kilimo Agrovet | Kati | Arusha | 1/2/2019 |
| 60 | Pokea Investment Ltd | Kati | Arusha | 1/2/2019 |
| 61 | Samali Feeds | Kati | Arusha | 1/2/2019 |
| 62 | Samali Feeds | Kati | Arusha | 1/2/2019 |
| 63 | Neema Animal Feeds | Kati | Arusha | 1/2/2019 |
| 64 | Dhariwal Trading Company | Kubwa | Arusha | 1/2/2019 |
| 65 | Dhariwal Trading Company | Kubwa | Arusha | 1/2/2019 |
| 66 | Zion Vet Care Animal Feeds | Kubwa | Arusha | 1/2/2019 |
| 67 | Hilda Frank Kombe | Kati | Arusha | 1/2/2019 |
| 68 | Neema Animal Feeds | Kati | Arusha | 1/2/2019 |
| 69 | Achi Leonard Maeda | Kati | Arusha | 1/2/2019 |
| 70 | Peter Adolf Minja | Kati | Arusha | 1/2/2019 |

| Na. | Jina Na Anuani | Ukubwa wa Duka | Mahali Lilipo | Trehe ya Kusajiliwa |
|------------|---------------------------|-----------------------|----------------------|----------------------------|
| 71 | Tengeru Feeders | Kati | Arusha | 1/2/2019 |
| 72 | Peter Masawe Animal Feeds | Kati | Arusha | 1/2/2019 |
| 73 | Said Shaban Ismail | Kati | Arusha | 1/2/2019 |
| 74 | Moshi Animal Fees | Kati | Kilimanjaro | 1/2/2019 |
| 75 | Nine Hills Tanzania Ltd | Kubwa | Dar Es Salaam | 1/2/2019 |
| 76 | Idd Mohamed Thabiti | Kati | Dar Es Salaam | 1/2/2019 |
| 77 | Paulo Musa Misungwi | Kati | Dar Es Salaam | 1/2/2019 |
| 78 | Mwajuma Maulid Mkojera | Kati | Dar Es Salaam | 1/2/2019 |
| 79 | Kalorine Africanus Msele | Kati | Dar Es Salaam | 1/2/2019 |
| 80 | Awaichi Johnson Mwendé | Kati | Dar Es Salaam | 1/2/2019 |
| 81 | Magreth Patrick Mamboleo | Kati | Dar Es Salaam | 1/2/2019 |
| 82 | Cosmas Josephat Kimati | Kati | Dar Es Salaam | 1/2/2019 |
| 83 | Yalaeli Kinga Mwavipa | Kati | Dar Es Salaam | 1/2/2019 |
| 84 | Patric Michael Shirima | Kati | Dar Es Salaam | 1/2/2019 |
| 85 | Rehema M.Mkungu | Kati | Dar Es Salaam | 1/2/2019 |
| 86 | Apronía Eliasi Jungwa | Kati | Dar Es Salaam | 1/2/2019 |
| 87 | Simon Njilekiro | Kati | Dar Es Salaam | 1/2/2019 |
| 88 | Thadei S.Mayaula | Kati | Dar Es Salaam | 1/2/2019 |
| 89 | Thadei S.Mayaula | Kati | Dar Es Salaam | 1/2/2019 |
| 90 | Mkojera Company Ltd | Kubwa | Dar Es Salaam | 1/2/2019 |
| 91 | Silverlands Tanzania Ltd | Kubwa | Mbeya | 1/2/2019 |
| 92 | Silverlands Tanzania Ltd | Kubwa | Mwanza | 1/2/2019 |
| 93 | Mkojera Company Ltd | Kubwa | Dar Es Salaam | 1/2/2019 |
| 94 | Mkojera Company Ltd | Kubwa | Dar Es Salaam | 1/2/2019 |

| Na. | Jina Na Anuani | Ukubwa wa Duka | Mahali Lilipo | Trehe ya Kusajiliwa |
|------------|--------------------------------------|-----------------------|----------------------|----------------------------|
| 95 | Kyaruzi Produce | Kati | Dar Es Salaam | 1/2/2019 |
| 96 | Jenipher Elias | Kati | Dar Es Salaam | 1/2/2019 |
| 97 | Vetfarm | Kubwa | Dar Es Salaam | 1/2/2019 |
| 98 | Vetfarm | Kubwa | Pwani | 1/2/2019 |
| 99 | Mama Kuchi Enterprisses (2010) | Kubwa | Dar Es Salaam | 1/2/2019 |
| 100 | Rich Super Feeds & Agrovvet Tanzania | Kubwa | Dar Es Salaam | 1/2/2019 |
| 101 | Silverlands Tanzania Ltd | Kubwa | Iringa | 1/2/2019 |
| 102 | Silverlands Tanzania Ltd | Kubwa | Njombe | 1/2/2019 |
| 103 | Silverlands Tanzania Ltd | Kubwa | Iringa | 1/2/2019 |
| 104 | Silverlands Tanzania Ltd | Kubwa | Ruvuma | 1/2/2019 |
| 105 | Mkojera Company Ltd | Kubwa | Pwani | 1/2/2019 |
| 106 | David Aden Mwakuka | Kati | Dar Es Salaam | 1/2/2019 |
| 107 | Sophia Shaban Ilonghwe | Kati | Dar Es Salaam | 1/2/2019 |
| 108 | Rowisa Animal Feeds | Kubwa | Dar Es Salaam | 9/5/2019 |
| 109 | Asili Animal Feeds | Kubwa | Dar Es Salaam | 23/10/2019 |
| 110 | Julius Samweli Magodi | Kati | Pwani | 23/10/2019 |
| 111 | Oscar Thadei Nziku | Kati | Morogoro | 23/10/2019 |
| 112 | Petwana Enterprises | Kati | Arusha | 23/10/2019 |
| 113 | Sara Stephen Kingu | Kati | | 23/10/2019 |
| 114 | New Jitihada Agrovvet Enterprises | Kati | Pwani | 23/10/2019 |
| 115 | Doroth Christopher Mwanga | Kati | Pwani | 23/10/2019 |
| 116 | Mansuri Nassoro Ayosi | Kati | Pwani | 23/10/2019 |
| 117 | Zukra A.Semshitu | Kati | Pwani | 23/10/2019 |
| 118 | Eifuraha Manase Shuma | Kati | Dar Es Salaam | 23/10/2019 |

| Na. | Jina Na Anuani | Ukubwa wa Duka | Mahali Lilipo | Trehe ya Kusajiliwa |
|------------|-------------------------------|-----------------------|----------------------|----------------------------|
| 119 | Noah Jackson Machichimi | Kati | Iringa | 23/10/2019 |
| 120 | Suleman Ezekiel Matimbwi | Kati | Iringa | 23/10/2019 |
| 121 | El - Gibor- Vet Centre | Kati | Iringa | 23/10/2019 |
| 122 | Rehema Aram Athanas | Kati | Iringa | 23/10/2019 |
| 123 | Ada Joseph Magelanga | Kati | Iringa | 23/10/2019 |
| 124 | Adrew Luvanda | Kati | Iringa | 23/10/2019 |
| 125 | Wakulima Agrovvet | Kati | Iringa | 23/10/2019 |
| 126 | Agnes Anselim Kessy | Kati | Iringa | 23/10/2019 |
| 127 | Songea Veterinary Centre | Kubwa | Ruvuma | 23/10/2019 |
| 128 | Bahati Vet Care | Kati | Ruvuma | 23/10/2019 |
| 129 | Mapenda Veterinary Centre | Kati | Ruvuma | 23/10/2019 |
| 130 | Songea Animal Care "A" | Kubwa | Ruvuma | 23/10/2019 |
| 131 | Songea Animal Care "B" | Kubwa | Ruvuma | 23/10/2019 |
| 132 | D & G Veterinary | Kati | Ruvuma | 23/10/2019 |
| 133 | Carlos M Kiseyo | Kati | Iringa | 23/10/2019 |
| 134 | Gwarehi Mahimbi | Kati | Iringa | 23/10/2019 |
| 135 | Maneno Rashid Ilomo | Kati | Iringa | 23/10/2019 |
| 136 | Amin H. Sheghembe | Kati | Iringa | 23/10/2019 |
| 137 | Juliana Modestus Nyaulingo | Kati | Iringa | 23/10/2019 |
| 138 | Issack L.Tesha | Sel | Arusha | 23/10/2019 |
| 139 | Scola Batholomeo Shengero | Kati | Arusha | 23/10/2019 |
| 140 | Total Afrika Investment Group | Kubwa | Pwani | 23/10/2019 |
| 141 | Kisongo Animal Feeds Ltd | Kubwa | Arusha | 23/10/2019 |
| 142 | Latifa Mohamedi Nkya | Kati | Kilimanjaro | 23/10/2019 |

| Na. | Jina Na Anuani | Ukubwa wa Duka | Mahali Lilipo | Trehe ya Kusajiliwa |
|------------|---|-----------------------|----------------------|----------------------------|
| 143 | Makia Animal Fees | Kubwa | Arusha | 4/2/2020 |
| 144 | Edward Ibrahim Kimath | Kati | Kilimanjaro | 4/2/2020 |
| 145 | Frigentio Sadikiel Mneney | Kati | Kilimanjaro | 4/2/2020 |
| 146 | Elizabeth Y.Mwakuka | Kati | Dar Es Salaam | 20/5/2020 |
| 147 | Ramadhan Bashiru Munis | Kati | Dar Es Salaam | 20/05/2020 |
| 148 | Ramadhan Bashiru Munis | Kati | Dar Es Salaam | 0/05/2020 |
| 149 | Simon Njilekiro | Kati | Dar Es Salaam | 6/7/2020 |
| 150 | Kluvia Millers Company Ltd ,P.O.Box 301115 ,Pwani | Kubwa | Pwani | 8/7/2020 |
| 151 | Neema Amon Mwalubilo | Kati | Dar Es Salaam | 10/7/2020 |
| 152 | Abdallah Rashid Kido | Kati | Dar Es Salaam | 10/7/2020 |
| 153 | Krosa Feed Investment | Kubwa | Pwani | 18/8/2020 |
| 154 | Samwel Belenad Mwalongo | Ndogo | Dodoma | 18/8/2020 |
| 155 | Amlike Eston Sanga | Kati | Dodoma | 18/8/2020 |
| 156 | Cliffson Zakaria Maro | Kati | Dar Es Salaam | 18/8/2020 |
| 157 | Linah Msechu | Kati | Dar Es Salaam | 18/8/2020 |
| 158 | Coletha Jackson Samwel | Ndogo | Dodoma | 18/8/2020 |
| 159 | Mr.Sebastian Simon Lema | Kati | Dodoma | 18/8/2020 |
| 160 | Saibaba Pelet Co.Limited | Kubwa | Dar Es Salaam | 18/8/2020 |
| 161 | Silverlands Tanzania Ltd | Kubwa | Mwanza | 18/8/2020 |
| 162 | Esther Bernard Mfoi | Kati | Iringa | 27/8/2020 |
| 163 | Kluvia Millers Company Ltd ,P.O.Box 301115 ,Pwani | Kubwa | Dar Es Salaam | 27/8/2020 |
| 164 | Kluvia Millers Company Ltd ,P.O.Box 301115 ,Pwani | Kubwa | Dar Es Salaam | 27/8/2020 |
| 165 | Kluvia Millers Company Ltd ,P.O.Box 301115 ,Pwani | Kubwa | Pani | 27/8/2020 |
| 166 | Kluvia Millers Company Ltd ,P.O.Box 301115 ,Pwani | Kubwa | Dar Es Salaam | 27/8/2020 |

| Na. | Jina Na Anuani | Ukubwa wa Duka | Mahali Lilipo | Trehe ya Kusajiliwa |
|------------|---|-----------------------|----------------------|----------------------------|
| 167 | Silverlands Tanzania Ltd | Kubwa | Kilimanjaro | 27/8/2020 |
| 168 | Tumaini Animal Feed | Kati | Kilimanjaro | 9/9/2020 |
| 169 | Marietha Idephonece Kumburu | Kati | Dodoma | 7/10/2020 |
| 170 | Kings Mart Animal Feed Store | Kati | Arusha | 7/10/2020 |
| 171 | Benedict William Kwangu | Kati | Mwanza | 7/10/2020 |
| 172 | Silvano Joakim Kiyeyu T/A Masipek Agrovvet | Kati | Iringa | 7/10/2020 |
| 173 | Rowan Veterinary Centre | Kati | Iringa | 7/10/2020 |
| 174 | M & F Agroconsult Service | Kati | Dodoma | 7/10/2020 |
| 175 | S And J Animal Tech Limited | Kubwa | Dar Es Salaam | 4/11/2020 |
| 176 | Cresan General Supplies | Kati | Mwanza | 7/12/2020 |
| 177 | Lucy Angel Maziku | Kati | Mwanza | 7/12/2020 |
| 178 | Edina Richard Mkandara | Kati | Mwanza | 7/12/2020 |
| 179 | Sospeter Leshu | Kati | Mwanza | 7/12/2020 |
| 180 | Nterindwa M.Mchonvu | Kati | Mwanza | 7/12/2020 |
| 181 | Japhary Mohamedy Bupamba | Kati | Mwanza | 7/12/2020 |
| 182 | Hassan R.Mjema | Kati | Mwanza | 7/12/2020 |
| 183 | Getrude Joachim Mihayo | Kati | Mwanza | 7/12/2020 |
| 184 | Ayoub Christopher | Kati | Mwanza | 7/12/2020 |
| 185 | Aloyce Aloyce Kimaro | Kati | Mwanza | 7/12/2020 |
| 186 | Salome Paul Mrema | Kati | Mwanza | 7/12/2020 |
| 187 | Tanzania Poultry Farm Ltd Veterinary Centre | Kati | Iringa | 8/1/2021 |
| 188 | Boimanda Poultry Feeds | Kati | Iringa | 8/1/2021 |
| 189 | A To Z Universal Co.Ltd | Kubwa | Iringa | 8/1/2021 |
| 190 | Silverlands Tanzania Ltd | Kubwa | Mtwara | 8/1/2021 |

| Na. | Jina Na Anuani | Ukubwa wa Duka | Mahali Lilipo | Trehe ya Kusajiliwa |
|------------|--|-----------------------|----------------------|----------------------------|
| 191 | Emmanuel Francis Fulika | Kati | Mbeya | 8/1/2021 |
| 192 | James Joseph Mwakalinga | Kati | Mbeya | 8/1/2021 |
| 193 | Titus Mwalama | Kati | Mbeya | 8/1/2021 |
| 194 | Trade Pecker Ltd | Kati | Mbeya | 8/1/2021 |
| 195 | Mary Juma Mahumbi | Kati | Mbeya | 8/1/2021 |
| 196 | James Faustine Tesha | Kati | Mbeya | 8/1/2021 |
| 197 | Isaya Nelson Lusao | Kati | Mbeya | 8/1/2021 |
| 198 | Dayana George Moshi | Kati | Mbeya | 8/1/2021 |
| 199 | Edmund Mhalila | Kati | Mbeya | 8/2/2021 |
| 200 | Phoenix Farms | Kubwa | Pwani | 8/1/2021 |
| 201 | Naurei Animal Feed /Bright Julius Rutatina | Kati | Arusha | 8/1/2021 |
| 202 | Naurei Animal Feed /Bright Julius Rutatina | Kati | Arusha | 8/1/2021 |
| 203 | Naurei Animal Feed /Bright Julius Rutatina | Kati | Arusha | 8/1/2021 |
| 204 | Tonga Animal Feed | Ndogo | Arusha | 8/1/2021 |
| 205 | Pius Mchallo | Ndogo | Dodoma | 8/1/2021 |
| 206 | M & F Agroconsult Service | Kati | Dodoma | 8/1/2021 |
| 207 | Sabato Animal Feed | Kati | Arusha | 8/1/2021 |
| 208 | Gadiel Jacob Mtui Gedeve Agrovet | Kati | Kilimanjaro | 8/1/2021 |
| 209 | Mary George Wawa | Ndogo | Arusha | 8/1/2021 |
| 210 | Veterinary Farmers Centre | Kati | Dodoma | 8/1/2021 |
| 211 | Lily Bonifass | Ndogo | Arusha | 8/1/2021 |
| 212 | Harry's Animal Feeds | Kati | Arusha | 8/1/2021 |
| 213 | Elangata Agrovet Services | Ndogo | Arusha | 8/1/2021 |
| 214 | Neema Animal Feeds | Kati | Arusha | 8/1/2021 |

| Na. | Jina Na Anuani | Ukubwa wa Duka | Mahali Lilipo | Trehe ya Kusajiliwa |
|------------|-------------------------------|-----------------------|----------------------|----------------------------|
| 215 | Happiness Fredrick Munissi | Kati | Arusha | 8/1/2021 |
| 216 | Marenga Millerso Ltd | Kubwa | Kilimanjaro | 8/1/2021 |
| 217 | Bio Agro Trading Ltd | Kati | Arusha | 1/5/2021 |
| 218 | Hakika Animal Feeds | Kati | Arusha | 1/5/2021 |
| 219 | Mekphine Industry | Kati | Arusha | 1/5/2021 |
| 220 | Leonard Joseph Nyaoga | Kati | Simiyu | 1/5/2021 |
| 221 | Neema Animal Feeds | Kati | Arusha | 1/5/2021 |
| 222 | Neema Animal Feeds | Kati | Arusha | 1/5/2021 |
| 223 | Happiness Fredrick Munissi | Kati | Arusha | 1/5/2021 |
| 224 | Mama Neema Animal Feeds | Kati | Dar Es Salaam | 1/5/2021 |
| 225 | Ndumia Shikundye Amanuel Shoo | Kati | Mwanza | 1/5/2021 |
| 226 | Ignas E. Mlay | Kati | Tanga | 1/5/2021 |
| 227 | Marium Ali Shemndolwa | Kati | Tanga | 1/5/2021 |
| 228 | Mkombozi Agri Care | Kati | Tanga | 1/5/2021 |
| 229 | Aisha Said Sleyyum - 1 | Kati | Tanga | 1/5/2021 |
| 230 | Aisha Said Sleyyum - 2 | Kati | Tanga | 1/5/2021 |
| 231 | Timamy Feed Mill | Kati | Tanga | 1/5/2021 |
| 232 | Edward Ibrahim Kimath | Kati | Kilimanjaro | 1/5/2021 |
| 233 | Francis Mruveta Mshana | Kati | Arusha | 1/5/2021 |
| 234 | Zaituni Saruni Kivuyo | Kati | Arusha | 1/5/2021 |
| 235 | Abdalah Hassan Swai | Kati | Arusha | 1/5/2021 |
| 236 | Nerbat Animal Feed | Kati | Dar Es Salaam | 1/5/2021 |
| 237 | Eliakesia A. Nassary | Kati | Arusha | 1/5/2021 |
| 238 | Eliamani S. Molliel | Small | Mbeya | 18/05/2021 |

| Na. | Jina Na Anuani | Ukubwa wa Duka | Mahali Lilipo | Trehe ya Kusajiliwa |
|------------|-----------------------------------|-----------------------|----------------------|----------------------------|
| 239 | Henrico Edmund | Kati | Mbeya | 18/05/2021 |
| 240 | Chande Bakari Nalicho | Kati | Mbeya | 18/05/2021 |
| 241 | Beni Saimoni Jani | Kati | Mbeya | 18/05/2021 |
| 242 | Raphael Group Ltd | Kati | Mbeya | 18/05/2021 |
| 243 | Josephat Msambwa | Kati | Mbeya | 18/05/2021 |
| 244 | Anna Mboya | Kati | Mbeya | 18/05/2021 |
| 245 | Acrotan Co.Ltd | Kati | Morogoro | 24/05/2021 |
| 246 | Salama Gitano Nyirabu | Kati | Mbeya | 20/06/2021 |
| 247 | River Shop/ Rashid Shaban Makunge | Kati | Pwani | 20/06/2021 |
| 248 | Frank Mendrad Mtauika | Kati | Arusha | 20/06/2021 |
| 249 | Paf Animal Fee And Products | Kubwa | Arusha | 1/7/2021 |
| 250 | Aron Christian Kasindo | Kati | Dar Es Salaam | 15/07/2021 |
| 251 | Fadhila Agropharmacy Agency | Kati | Arusha | 20/07/2021 |
| 252 | Shukuru M.Mruma | Kati | Arusha | 20/07/2021 |
| 253 | Scola Batholomeo Shengero | Kati | Arusha | 20/07/2021 |
| 254 | Minja Animal's Feeds | Kati | Arusha | 20/07/2021 |
| 255 | Jackline John Naingóla | Kati | Arusha | 20/07/2021 |
| 256 | Risper Jonas Lukumay | Kati | Arusha | 20/07/2021 |
| 257 | Mwanaid C Moshi | Kati | Dodoma | 25/07/2021 |
| 258 | Interchick Company Limited | Kati | Dar Es Salaam | 20/08/2021 |
| 259 | Lucky Animal Feed | Kati | Arusha | 20/08/2021 |
| 260 | Aron Christian Kasindo | Kati | Dar Es Salaam | 20/08/2021 |
| 261 | Wafugaji (Imau) | Kati | Dodoma | 13/09/2021 |
| 262 | Elia Tunguru Gwadenga | Kati | Kigoma | 1/10/2021 |

| Na. | Jina Na Anuani | Ukubwa wa Duka | Mahali Lilipo | Trehe ya Kusajiliwa |
|------------|--------------------------------------|-----------------------|----------------------|----------------------------|
| 263 | Christopher O. Gaguri | Kati | Kigoma | 1/10/2021 |
| 264 | Elina Shadraki | Kati | Kigoma | 1/10/2021 |
| 265 | Fredrick Paul Mhalafu | Kati | Kigoma | 1/10/2021 |
| 266 | Maria Fubusa | Kati | Kigoma | 1/10/2021 |
| 267 | Maria Fubusa | Kati | Kigoma | 1/10/2021 |
| 268 | Girls Jonas Jumble | Kati | Kigoma | 1/10/2021 |
| 269 | Ibrahim Melekezideki Mugeta | Kati | Kigoma | 1/10/2021 |
| 270 | Jackson Elisante Mariki | Kati | Kigoma | 1/10/2021 |
| 271 | Jonathan P.Mubanga | Kati | Kigoma | 1/10/2021 |
| 272 | Kisodya M.Hasan | Kati | Kigoma | 1/10/2021 |
| 273 | Kisodya M.Hasan | Kati | Kigoma | 1/10/2021 |
| 274 | Kosta Maiko | Kati | Kigoma | 1/10/2021 |
| 275 | Nsanje Brow Kabulufu (Marko Agrovet) | Kati | Kigoma | 1/10/2021 |
| 276 | Wilso Richard | Kati | Kigoma | 1/10/2021 |
| 277 | Interchick Company Limited | Kati | Dodoma | 1/10/2021 |
| 278 | Ramadhan Nchini | Kati | Arusha | 1/10/2021 |
| 279 | Heaven Light J.Kombe | Kati | Arusha | 1/10/2021 |
| 280 | Zuberi Gabriel Kaduma | Kati | Mbeya | 1/10/2021 |
| 281 | Mrs.Mageeth A.Sanga | Kati | Iringa | 11/11/2021 |
| 282 | Hausang Enterprises | Kati | Ruvuma | 25/12/2021 |
| 283 | Mary Simbene | Kati | Dodoma | 25/11/2021 |
| 284 | Alexander Bernard | Kati | Kilimanjaro | 25/11/2021 |
| 285 | Anastazia R.Lyamuya | Kati | Kilimanjaro | 6/12/2021 |
| 286 | Godlivin Lamtei | Kati | Kilimanjaro | 6/12/2021 |

| Na. | Jina Na Anuani | Ukubwa wa Duka | Mahali Lilipo | Trehe ya Kusajiliwa |
|------------|--|-----------------------|----------------------|----------------------------|
| 287 | Innocent Sunlight Moshi | Kati | Kilimanjaro | 6/12/2021 |
| 288 | Lulu L.Urio | Kati | Kilimanjaro | 6/12/2021 |
| 289 | Nolla James Kimaro | Kati | Kilimanjaro | 6/12/2021 |
| 290 | Ofen Richard Temba | Kati | Kilimanjaro | 6/12/2021 |
| 291 | Rachel F.Mroso | Kati | Kilimanjaro | 6/12/2021 |
| 292 | Eunice Nyela | Kati | Kilimanjaro | 6/12/2021 |
| 293 | Grace Geoffrey Koka | Kati | Kilimanjaro | 6/12/2021 |
| 294 | Heavelight Timotheo Lyaruu | Kati | Kilimanjaro | 6/12/2021 |
| 295 | Aly Mussa Aly | Kati | Manyara | 6/12/2021 |
| 296 | Frenk G.Terry | Kati | Manyara | 6/12/2021 |
| 297 | Shaban Omary Kilimo | Kati | Kilimanjaro | 6/12/2021 |
| 298 | Catherine Thadei Mtui | Kati | Kilimanjaro | 6/12/2021 |
| 299 | Swahiba Anthony | Kati | Kilimanjaro | 6/12/2021 |
| 300 | Daudi Fatael Shao | Kati | Kilimanjaro | 6/12/2021 |
| 301 | Wastara Agrovet | Kati | Kilimanjaro | 6/12/2021 |
| 302 | Atway John Dea | Kati | Manyara | 6/12/2021 |
| 303 | Fedelis Frenk Terry | Kati | Manyara | 6/12/2021 |
| 304 | Husein Yusuph Kahabuka | | Manyara | 6/12/2021 |
| 305 | Loveness Kiyeyu | Kati | Iringa | 6/12/2021 |
| 306 | Agustino Firimini Shayo | Kati | Manyara | 6/12/2021 |
| 307 | Mr. Emanuel Velerian Gadiye | Kati | Manyara | 6/12/2021 |
| 308 | Joshi Feed Meal Ltd | Kubwa | Kilimanjaro | 6/12/2021 |
| 309 | Patric Willium Nyavanga | Kati | Kilimanjaro | 6/12/2021 |
| 310 | Hilda Vincent Maro (Neema Animal Feed) | Kati | Kilimanjaro | 6/12/2021 |

| Na. | Jina Na Anuani | Ukubwa wa Duka | Mahali Lilipo | Trehe ya Kusajiliwa |
|------------|------------------------------------|-----------------------|----------------------|----------------------------|
| 311 | Ngowi Animal Feed | Kati | Arusha | 20/01/2022 |
| 312 | Rushobe Animal Feeds | Kubwa | Morogoro | 20/01/2022 |
| 313 | Rushobe Animal Feeds | Kubwa | Morogoro | 20/01/2022 |
| 314 | Mama Kuchi Enterprises (2010) | Kubwa | Dsm | 20/01/2022 |
| 315 | Ramadhani Juma Mwevirah | Kubwa | Iringa | 20/01/2022 |
| 316 | Kelvin Martin Matata | Kati | Pwani | 20/01/2022 |
| 317 | Irvin's tanzania one Stop Shop Ltd | Kubwa | Arusha | 28/02/2022 |
| 318 | Kelvin Martin Matata | Kati | Tanga | 28/02/2022 |
| 319 | Benedicto Kalinzo Ruje | Kati | Kigoma | 2/3/2022 |
| 320 | Laiton Faustine Mkakilwa | Kati | Iringa | 15/03/2022 |
| 321 | Laiton Faustine Mkakilwa | Kati | Pwani | 15/03/2022 |
| 322 | New Jitihada Agrovet Enterprises | Kati | Tanga | 15/03/2022 |
| 323 | Kondradi Basil Mroso | Kati | Iringa | 28/03/2022 |
| 324 | Thomas Samwel Sanga | Kati | Kilimanjaro | 28/03/2022 |
| 325 | Leki Agrovet | Kati | Iringa | 12/4/2022 |
| 326 | Elina Shadraki | Kati | Kigoma | 20/08/2021 |
| 327 | Kisodya M. Hassan | Kati | Kigoma | 20/08/2021 |
| 328 | Ultravetis Tanzania LTD | Kubwa | Arusha | 19/10/2022 |
| 329 | Elimhoo Eliangilisa Kowero | Kati | Kilimanjaro | 14/10/2022 |
| 330 | Twiga Chemical Industries (T) LTD | Kubwa | Dar es salaam | 13/10/2022 |
| 331 | Dhaarwal Trading Co | Kubwa | Arusha | 13/10/2022 |
| 332 | Dhaarwal Trading Co | Kubwa | Arusha | 13/10/2022 |
| 333 | Kahama Cotton Company LTD | Kubwa | Shinyanga | 11/10/2022 |
| 334 | Jubaili Agrotec Ltd | kubwa | Arusha | 05/10/2022 |

| Na. | Jina Na Anuani | Ukubwa wa Duka | Mahali Lilipo | Trehe ya Kusajiliwa |
|------------|---|-----------------------|----------------------|----------------------------|
| 335 | Boimanda Feeds | Kati | Iringa | 04/10/2022 |
| 336 | Tanmix Tanzania LTD | Kubwa | Dar es salaam | 26/09/2022 |
| 337 | Deogratus John Nguma | kATI | Arusha | 23/09/2022 |
| 338 | Silverlands Tanzania LTD - Ilala | kubwa | Dar es salaam | 23/09/2022 |
| 339 | Silverlands Tanzania LTD | kubwa | Tanga | 23/09/2022 |
| 340 | Silverlands Tanzania LTD | kubwa | Geita | 23/09/2022 |
| 341 | PetsVille Limited | Kubwa | Dar es salaam | 23/09/2022 |
| 342 | I C K COTTON OIL CO. LIMITED | Kubwa | Mwanza | 21/09/2022 |
| 343 | Maria Saulo Maziku | Kati | Shinyanga | 20/09/2022 |
| 344 | Everline Vicent Mollel | Kati | Arusha | 19/09/2022 |
| 345 | Daudi Lukwinyo Kigonti | Kati | Mara | 17/09/2022 |
| 346 | GL Venture Limited | Kati | Dar es salaam | 16/09/2022 |
| 347 | Romli Daniel Mtui | Kati | Kilimanjaro | 16/09/2022 |
| 348 | Petsmarts (Tanzania) Limited | Kubwa | Arusha | 13/09/2022 |
| 349 | Rachel Samwel Peter (T/A R&A General suppliers) | Kati | Dar es salaam | 25/08/2022 |
| 350 | Rose Manase Lyatuu | Kati | Arusha | 22/08/2022 |
| 351 | Rose Manase Lyatuu | Kati | Arusha | 22/08/2022 |
| 352 | Goodluck Justin Massawe | Kati | Kilimanjaro | 11/08/2022 |
| 353 | Amosi Mabula Frances | Kati | Shinyanga | 04/08/2022 |
| 354 | Nelnesu Electrical | Kati | Arusha | 04/08/2022 |
| 355 | Philipo Anthony Hugo | Kati | Kilimanjaro | 04/08/2022 |
| 356 | Joseph Mungo Julius | Kati | Shinyanga | 03/08/2022 |
| 357 | Musa Mushihi Joseph | Kati | Shinyanga | 02/08/2022 |
| 358 | Fridamary Nicholaus Mushi | Kati | Kilimanjaro | 01/08/2022 |

| Na. | Jina Na Anuani | Ukubwa wa Duka | Mahali Lilipo | Trehe ya Kusajiliwa |
|-----|-----------------------------|----------------|---------------|---------------------|
| 359 | Rose Bidad Machange | Kati | Kilimanjaro | 01/08/2022 |
| 360 | Joseph Eshikhaji Majengo | Kati | Mbeya | 30/07/2022 |
| 361 | Tan Veterina Ltd | Kubwa | Dar es salaam | 20/07/2022 |
| 362 | Premium Ingredients Limited | Kubwa | Arusha | 20/07/2022 |
| 363 | JD Pharmacy Limited | Kubwa | Dar es salaam | 19/07/2022 |
| 364 | Edna Elioka Kimonge | Kati | Tanga | 17/07/2022 |

Chanzo: Wizara ya Mifugo na Uvuvi, 2023

Kiambatisho Na. 12: Migogoro Iliyotatuliwa Kati ya Wafugaji na Watumiaji Wengine wa Ardhi

| Na | Mkoa | Idadi | Wilaya/ Halmashauri | Kijiji/Eneo | Aina ya Mgogoro | Utatuzi |
|-----------|-------------|--------------|--------------------------------|--------------------|--|--|
| 1 | Morogoro | 1. | Kilosa | Ranchi ya Mkata | Wananchi wa vijiji 6 (Twatwatwa, Parakuyo, Mkata-Station na Ngaita, Tindiga A na Tindiga B) vinavyozunguka vimesajiliwa ndani ya eneo la ranchi. | Timu ya wataalam wa Wizara za kisekta imetekeleza maagizo ya Kamati ya Mawaziri 8 kwa kufanya tathmini na kumega hekta 27,006.27 kwa ajili ya vijiji hivyo. |
| 2. | Kagera | 2. | Misenyi | Ranchi ya Misenyi | Wananchi wa vijiji vya Kakunyu, Bugango, Bwenkoma, Bubale, Nkelenge na Byeju walivamia eneo la ranchi na kufanya shughuli za kijamii. | Jumla ya Ha.22,200.825 zimemegwa kutoka kwenye ranchi yenye ukubwa wa hekta 60,851 ranchi na kupewa wananchi wa vijiji husika. |

| Na | Mkoa | Idadi | Wilaya/ Halmashauri | Kijiji/Eneo | Aina ya Mgogoro | Utatuzi |
|----|--------|-------|------------------------|------------------|--|---|
| | | 3. | Muleba | Ranchi ya Kagoma | Wananchi wa vijiji vya Rutoro, Mishamba, na Kyobuheke na Byengerere walivamia eneo la ranchi ya Kagoma | Timu ya wataalam wa Wizara za kisekta imetekeleza maagizo ya Kamati ya Mawaziri 8 kwa kufanya tathmini na kumega hekta 13,590.912 kutoka eneo la ranchi la hekta 44,582.6 kutoka vitabu Na. 9,10,12,13 na sehemu ya kitabu Na.18 kwa ajili ya shughuli za wananchi wa vijiji hivyo. |
| 3 | Dodoma | 4. | Mpwapwa | TALIRI - Mpwapwa | Wananchi wa vijiji jirani wamevamia eneo la TALIRI- Mpwapwa na kufanya shughuli za kilimo | Timu ya wataalam wa Wizara za kisekta imetekeleza maagizo ya Kamati ya Mawaziri 8 kwa kufanya tathmini na kumega Hekta 1,339.96 kutoka kwenye eneo la TALIRI- Mpwapwa la hekta 6,597.99 kwa ajili ya JKT kufanyia Kushughuli |

| Na | Mkoa | Idadi | Wilaya/ Halmashauri | Kijiji/Eneo | Aina ya Mgogoro | Utatuzi |
|-----------|-------------|--------------|--------------------------------|------------------------|--|--|
| | | | | | | za jeshi, ambapo pia itasaidia kulinda uoto wa asili ambao ni chanzo cha maji muhimu katika mji wa Mpwapwa na kuzuia uvamizi wa eneo la TALIRI-Mpwapwa. |
| 4 | Kilimanjaro | 5. | Siha | Kijiji cha Miti Mirefu | Wananchi wa kijiji cha miti mirefu walivamia maeneo ya TALIRI-West Kilimanjaro kwa ajili shughuli za kijamii | Timu ya wataalam wa Wizara za kisekta imetekeleza maagizo ya Kamati ya Mawaziri 8 kwa kufanya tathmini na kumega ekari 1,094.5 kwa ajili ya kijiji hicho kwa matumizi ya kilimo, ufugaji na makazi. |
| 5 | Kigoma | 6. | Uvinza | Ranchi ya Uvinza | Uvamizi wa wafugaji wa Kijiji cha Mpeta | Timu ya wataalam wa Wizara za kisekta imetekeleza maagizo ya Kamati ya Mawaziri 8 kwa kufanya |

| Na | Mkoa | Idadi | Wilaya/ Halmashauri | Kijiji/Eneo | Aina ya Mgogoro | Utatuzi |
|----|-------|-------|------------------------|-------------------------------|---|---|
| 6 | Rukwa | 7. | Sumbawanga | Pori la Akiba Uwanda 2,100 ha | Wafugaji wa vijiji vinavyozunguka hifadhi kutokana na ufinyu wa ardhi ya malisho, kuvamia hifadhi na kuchungia humo kinyume na sheria | Timu ya wataalam wa Wizara za kisekta imetekeleza maagizo ya Kamati ya Mawaziri 8 imefanya tathmini na kumega hekta 2,074.62 kwa wananchi wa vijiji saba (7) vinavyozunguka Pori hilo kwa ajili ya matumizi ya kilimo na ufugaji. na vijiji viandae mipango ya |
| | | | | | katika eneo la Ranchi ya Uvinza | tathmini na kumega hekta 8,500 kutoka eneo la hekta 56,175 za ranchi kwa ajili ya vitongoji vya Mwanduhubandu na Centre Bariadi katika kijiji cha Mpeta. |

| Na | Mkoa | Idadi | Wilaya/ Halmashauri | Kijiji/Eneo | Aina ya Mgogoro | Utatuuzi |
|-----------|-------------|--------------|--------------------------------|-------------------------|---|---|
| | | | | | | matumizi ya ardhi na kutenga maeneo ya malisho. |
| 7 | Singida | 8. | Ikungi | Kijiji cha Mwau | Mwekezaji amevamia eneo lililotengwa kwa ajili ya la malisho katika kijiji cha Mwau | Serikali imefanya utatuuzi wa mgogoro na kuelekeza eneo la malisho kuendelea kutumika kwa malisho. Pia lipimwe na kumilikishwa kwa wafugaji. ukubwa wa eneo la malisho. |
| 8 | Tabora | 9. | Kaliua na Urambo | Mapori ya Akiba (TAWA). | Mgogoro kati ya wafugaji na Mapori ya Akiba (TAWA). Ambapo, vijiji zaidi ya | Timu ya wataalam wa Wizara za kisekta imetekeleza maagizo ya Kamati ya Mawaziri 8 kwa kumega |

| Na | Mkoa | Idadi | Wilaya/ Halmashauri | Kijiji/Eneo | Aina ya Mgogoro | Utatuzi |
|-----------|-------------|--------------|--------------------------------|--------------------------|---|--|
| | | | | | 50 vimesajiliwa na TAMISEMI ndani ya maeneo ya TAWA | vimemegewa eneo la ukubwa wa Hekta xxx kwa ajili ya shuguli za kijamii ikiwa ni pamoja na ufugaji. |
| | | 10. | Sikonge | Kijiji cha Manzagata | Wananchi wamevamia Hifadhi kwa kufanya shuguli za ufugaji | Timu ya wataalam wa Wizara za kisekta imetekeleza maagizo ya Kamati ya Mawaziri 8 kwa kufanya tathmini na kumega hekta 2,500 kwa ajili ya shughuli za ufugaji. |
| | | 11. | Uyui | Hifadhi ya Msitu wa Uyui | Wafugaji wa 7 vijiji vya Isenegeza, Someli, Ibelemilundi, Hiari ya moyo, Itobela, Matanda na Kamela wamevamia | Timu ya wataalam wa Wizara za kisekta imetekeleza maagizo ya Kamati ya Mawaziri 8 imefanya tathmini na kumegwa hekta 7,525.70 kwa ajili ya maeneo ya malisho ya vijiji tajwa |

| Na | Mkoa | Idadi | Wilaya/ Halmashauri | Kijiji/Eneo | Aina ya Mgogoro | Utatuzi |
|-----------|-------------|--------------|--------------------------------|--------------------------------|---|--|
| 9 | Tanga | 12. | Kilindi | Vijiji vya Elirai na Kibirashi | Wananchi wa kijiji cha Kibirashi wamevamia eneo la malisho kijiji cha Elirai | Utatuzi wa mgogoro umefanyika kwa kusitisha shughuli za kilimo kwenye eneo la malisho. Aidha, kijiji cha Kibiashi kiandaliwe mpango wa matumizi ya ardhi ili kuzuia muingiliano wa utumiaji wa eneo la malisho kwa shughuli zingine. |
| 10 | Arusha | 13. | Ngorongoro | Pori Tengefu la Loliondo | Wafugaji wa vijiji vinaavyozunguka hifadhi kufanya shughuli za kibinadam katika eneo la hifadhi | Utatuzi wa mgogoro umefanyika na vijiji vimeandaa mipango ya matumizi ya ardhi iliyo husisha utengaji wa maeneo ya malisho na matumizi mengine. |

Chanzo: Wizara ya Mifugo na Uvuvi, 2023

Kiambatisho Na. 13: Magonjwa 13 ya Mifugo Ya Kipaumbele Nchini Tanzania

| Na. | JINA LA UGONJWA |
|------------|---|
| 1. | Homa ya Mapafu ya ng'ombe (Contagious Bovine Pleuropneumonia) |
| 2. | Homa ya Mapafu ya Mbuzi (Contagious Caprine Pleuropneumonia) |
| 3. | Sotoka ya mbuzi na Kondoo (Peste des Petits Ruminants) |
| 4. | Kimeta (Athrax) |
| 5. | Mdondo (Newcatle Disease) |
| 6. | Kichaa cha Mbwa (Rabies) |
| 7. | Ndigana Kali (East Foast Fever) |
| 8. | Ndigana ya Bonde la Ufa (Rift Valley Fever) |
| 9. | Ugonjwa wa kutupa Mimba (Brucellosis) |
| 10. | Ugonjwa wa miguu na midomo (Foot and Mouth Disease) |
| 11. | Mapele Ngozi (Lumpy Skin Disease) |
| 12. | Gumboro (Infectious Bursitis) |
| 13. | Mareks |

Chanzo: Wizara ya Mifugo na Uvuvi, 2023

Kiambatisho Na. 14: Majosho Yaliyojengwa katika Mwaka 2022/2023

| Mkoa | Wilaya | Wizara ya mifugo na uvuvi | Halmashauri na Taasisi |
|-------------|---------------|----------------------------------|-------------------------------|
| Tanga | Mkinga DC | 2 | 0 |
| | Handeni Dc | 5 | 0 |
| | Kilindi Dc | 3 | 0 |
| Tabora | Tabora Mc | 3 | 0 |
| | Uyui Dc | 4 | 0 |
| | Igunga | 4 | 0 |
| Mara | Bunda TC | 3 | 0 |
| | Bunda Dc | 4 | 0 |
| | Kilolo Dc | 1 | 0 |
| Iringa | Iringa DC | 3 | 0 |
| | Mufindi DC | 0 | 1 |
| | Karatu Dc | 9 | 0 |
| Arusha | Arusha Dc | 2 | 0 |
| | Babati Dc | 10 | 0 |
| | Kiteto Dc | 7 | 0 |
| Manyara | Simanjiro Dc | 5 | 0 |
| | Mbulu Dc | 10 | 0 |
| | Mlele Dc | 20 | 0 |
| Katavi | Nsimbo Dc | 2 | 0 |
| | Manyoni Dc | 5 | 0 |
| Singida | Ikungi Dc | 4 | 0 |
| | Mkalama Dc | 6 | 0 |

| Mkoa | Wilaya | Wizara ya mifugo na uvuvi | Halmashauri na Taasisi |
|-------------|---------------|----------------------------------|-------------------------------|
| | Itigi Dc | 9 | 0 |
| | Iramba Dc | 5 | 0 |
| | Chamwino Dc | 4 | 0 |
| Dodoma | Bahi Dc | 1 | 0 |
| | Mpwapwa Dc | 15 | 2 |
| | Kongwa Dc | 10 | 1 |
| | Kakonko DC | 5 | 0 |
| Kigoma | Buhigwe Dc | 4 | 0 |
| | Mwanga Dc | 3 | 0 |
| Kilimanjaro | Mbarali Dc | 10 | 0 |
| | Chunya Dc | 2 | 0 |
| | Ileje Dc | 4 | 0 |
| Songwe | Momba Dc | 3 | 0 |
| | Tunduma Dc | 1 | 0 |
| | Shinyanga Dc | 3 | 0 |
| Shinyanga | Bariadi DC | 3 | 0 |
| | Magu Dc | 4 | 0 |
| | Sengerema Dc | 4 | 0 |
| Mwanza | Misungwi Dc | 3 | 0 |
| | Njombe TC | 1 | 0 |
| Njombe | Ludewa Dc | 5 | 0 |
| | Gairo DC | 5 | 0 |
| Morogoro | Morogoro DC | 5 | 0 |
| | Ifakara DC | 2 | 0 |

| Mkoa | Wilaya | Wizara ya mifugo na uvuvi | Halmashauri na Taasisi |
|------------------|---------------|----------------------------------|-------------------------------|
| Simiyu | Maswa Dc | 20 | 0 |
| Lindi | Lindi Dc | 1 | 0 |
| | Ruangwa DC | 1 | 0 |
| Geita | Chato DC | 6 | 0 |
| Pwani | Bagamoyo Dc | 1 | 0 |
| | Kisarawe | 2 | 0 |
| Jumla kuu | | 254 | 3 |

Chanzo: Wizara ya Mifugo na Uvuvi, 2023

Kiambatisho Na. 15: Mifugo Iliyogua na Iliyokufa

| Na | MAGONJWA | WALIOUGUA | WALJOKUFA | % MCHANGO WA UGONJWA | % MCHANGO KWA VIFO |
|-----------|-----------------|------------------|------------------|-----------------------------|---------------------------|
| 1 | ANTHRAX | 947 | 281 | 0.3 | 0.4 |
| 2 | ASF | 391 | 300 | 0.1 | 1.3 |
| 3 | BRUCELLOSIS | 186 | 11 | 0.1 | 0.0 |
| 4 | CBPP | 9,437 | 487 | 2.6 | 2.1 |
| 5 | CCPP | 156,161 | 4070 | 43.7 | 17.5 |
| 6 | ECF | 27,448 | 1453 | 7.7 | 6.2 |
| 7 | FMD | 75,220 | 5269 | 21.1 | 22.6 |
| 8 | LSD | 10663 | 78 | 3.0 | 0.3 |
| 9 | ND | 76,664 | 11,443 | 21.5 | 49.1 |
| 10 | PPR | 56 | 50 | 0.0 | 0.2 |
| 11 | RABIES | 61 | 61 | 0.0 | 0.3 |
| | JUMILA | 357,234 | 23,503 | | |

Chanzo: Wizara ya Mifugo na Uvuvi, 2023

Kiambatisho Na. 16: Vituo vya Mafunzo ya Uanagenzi

| Na. | Jina la Kituo | Mkoa kilipo kituo |
|------------|--|--------------------------|
| 1. | Acrotan Veterinary Centre Morogoro | Morogoro |
| 2. | Afya Veterinary Centre, Mbezi - Dar es Salaam | Dar es Salaam |
| 3. | Alpha Veterinary Centre Arusha | Arusha |
| 4. | Anivet Veterinary Centre | Dar es Salaam |
| 5. | Arusha city council | Arusha |
| 6. | Arusha District Council | |
| 7. | ASAS Dairies Farm Limited | Morogoro |
| 8. | Babati TC | Manyara |
| 9. | Baklina, Morogoro | Morogoro |
| 10. | Baraka Vet Centre (Tegeta Kibaoni) Dar es Salaam | Dar es Salaam |
| 11. | Bigwa Veterinary Centre Morogoro Urban | Morogoro |
| 12. | Bilia Veterinary Centre Bukombe | Geita |
| 13. | Buhigwe District council Kigoma | Kidogo |
| 14. | Bukoba Municipal council | Kagera |
| 15. | Chato College of Health Science and Technology - Geita | Geita |
| 16. | Chato District Council | Geita |
| 17. | CVMB Hospital, SUA | Morogoro |
| 18. | Dar Animal Clinic, Msasani Peninsula, Dar es Salaam | Dar es Salaam |
| 19. | Dodoma City Council | Dodoma |
| 20. | Faraja Veterinary Centre (Musoma) Mara | Mara |
| 21. | Farmers Centre/Farmbase | Dar es Salaam |
| 22. | Goba Agrovet Centre, General Animal Health Practice | Dar es Salaam |

| Na. | Jina la Kituo | Mkoa kilipo kituo |
|------------|--|--------------------------|
| 23. | Hai District council - Kilimanjaro | Kilimanjaro |
| 24. | Igabilo Training Institute of Agriculture, Muleba Kagera | Kagera |
| 25. | Igungu Vet Clinic | Mwanza |
| 26. | Itemela Municipal Council | Dar es Salaam |
| 27. | Iringa Municipal council | Iringa |
| 28. | Iringa Vet Centre, Iringa | Iringa |
| 29. | Joack Vet Centre, Wazo hill Kinondoni | Dar es Salaam |
| 30. | Joy Veterinary Centre (Mnadani) | Arusha |
| 31. | Kalisyna Veterinary Centre, Mwenge Kinondoni - Dar es Salaam | Dar es Salaam |
| 32. | Karuco college Karagwe Bukoba | Kagera |
| 33. | Kilombero District council-Morogoro | Morogoro |
| 34. | Kiteto DC | Manyara |
| 35. | KLM Veterinary Centre | Morogoro |
| 36. | Korogwe District council | Tanga |
| 37. | LGA NKASI | Rukwa |
| 38. | Madunga Vetagro Centre ltd (Mapinga branch) Bagamoyo | Pwani |
| 39. | Magito Veterinary Centre (Boko branch) Dar es Salaam | Dar es Salaam |
| 40. | Mamsera Veterinary Centre | Dar es Salaam |
| 41. | Masaki District Council, Mtwara | Mtwara |
| 42. | Mawenzi Veterinary Centre, Moshi | Kilimanjaro |
| 43. | Mbeya City Council | Mbeya |
| 44. | Mbogwe District Council | Geita |
| 45. | Meru Animal Welfare Organization (MAWO) | Arusha |

| Na. | Jina la Kituo | Mkoa kilipo kituo |
|------------|--|--------------------------|
| 46. | Meru District Council | Arusha |
| 47. | Misungwi DC | Mwanza |
| 48. | Mkwakwani Veterinary Clinic Tanga | Tanga |
| 49. | Musoma District council | Mara |
| 50. | Mwangupli Veterinary Centre | Mbeya |
| 51. | Nanyungu Veterinary Centre (Kivule) Ilala | Dar es Salaam |
| 52. | Nasimz Veterinary Care Ilemela | Mwanza |
| 53. | Okinawa Veterinary Centre, Banana | Dar es Salaam |
| 54. | Olem Veterinary Centre, Banana | Dar es Salaam |
| 55. | Paka Veterinary Clinic, Malindi Stonetown Zanzibar | Zanzibar |
| 56. | Pangani District council, Tanga | Tanga |
| 57. | RollAgrovet Tanzania Limited | Arusha |
| 58. | Rose Acre Layer Poultry Larm Lone Cactus, Poultry madicine | United States |
| 59. | Sengerema DC | Mwanza |
| 60. | Silverland Tanzania Limited, Poultry Medicine Practice | Iringa |
| 61. | Sustainable Agriculture Tanzania (SAT) Morogoro | Morogoro |
| 62. | Tabora Municipal council | Tabora |
| 63. | TanVeterina Kinondoni - Dar es Salaam | Dar es Salaam |
| 64. | Thrishool Exim Limited, | Dodoma |
| 65. | Tukuyu, Rungwe LGA - | Mbeya |
| 66. | TVLA Iringa & Mwanza | Iringa |
| 67. | Ubungo Municipal Council | Dar es Salaam |
| 68. | ZAAASO, Kianga, Zanzibar | Zanzibar |

Chanzo: Wizara ya Mifugo na Uvuvi, 2023

Kiambatisho Na.17: Orodha ya Shule Zinzozoshiriki Mpango ya Unywaji Maziwa Shuleni kwa Kipindi Cha Kuanzia Julai 2022 Hadi Machi, 2023

| NA. | JINA LA SHULE | IDADI YA WANAFUNZI | WILAYA | MFADHILI |
|------------|--|---------------------------|----------------|---|
| 01 | Shule ya Msingi ya Kiwalaa | 420 | Moshi Vijijini | Wazazi & Fukeni Mini Dairies |
| 02 | Shule ya Msingi ya Foyeni | 151 | Moshi Vijijini | Wazazi & Fukeni Mini Dairies |
| 03 | Shule ya Msingi ya Olimo | 175 | Moshi Vijijini | Wazazi & Fukeni Mini Dairies |
| 04 | Shule ya Msingi ya Fukeni | 255 | Moshi Vijijini | Wazazi & Fukeni Mini Dairies |
| 05 | Shule ya Msingi ya Mbokomu | 297 | Moshi Vijijini | Wazazi & Fukeni Mini Dairies |
| 06 | Shule ya Msingi ya Kiu | 188 | Moshi Vijijini | Wazazi & Fukeni Mini Dairies |
| 07 | Shule ya Msingi ya Neville | 276 | Moshi Vijijini | Wazazi & Fukeni Mini Dairies |
| 08 | Shule ya Awali ya Fukeni | 45 | Moshi Vijijini | Wazazi & Fukeni Mini Dairies |
| 09 | Shule ya Awali ya Kiranga | 35 | Moshi Vijijini | Wazazi & Fukeni Mini Dairies |
| 10 | Shule ya Awali ya Chekereni (Mabogini) | 67 | Moshi Vijijini | Wazazi & Fukeni Mini Dairies |
| 11 | Shule ya Awali ya Nazareti (Mabogini) | 63 | Moshi Vijijini | Wazazi & Fukeni Mini Dairies |
| 12 | Shule ya Awali ya Newland (Mabogini) | 52 | Moshi Vijijini | Wazazi & Fukeni Mini Dairies |
| 13 | Shule ya Awali ya Rau River (Mabogini) | 51 | Moshi Vijijini | Wazazi & Fukeni Mini Dairies |
| 14 | Shule ya Awali ya Mtakuja (Mabogini) | 50 | Moshi Vijijini | Wazazi & Fukeni Mini Dairies |
| 15 | Shule ya Msingi ya Kibaoni | 873 | Hai | Wazazi & Nronga Women Dairy Cooperative Society |

| NA. | JINA LA SHULE | IDADI YA WANAFUNZI | WILAYA | MFADHILI |
|------------|----------------------------------|---------------------------|---------------|---|
| 16 | Shule ya Msingi ya Hai | 686 | Hai | Wazazi & Nronga Women Dairy Cooperative Society |
| 17 | Shule ya Msingi ya Uhuru | 619 | Hai | Wazazi & Nronga Women Dairy Cooperative Society |
| 18 | Shule ya Msingi ya Bomani | 572 | Hai | Wazazi & Nronga Women Dairy Cooperative Society |
| 19 | Shule ya Msingi ya Gezaulole | 647 | Hai | Wazazi & Nronga Women Dairy Cooperative Society |
| 20 | Trinity | 260 | Hai | Wazazi & Nronga Women Dairy Cooperative Society |
| 21 | Kao la Amami | 300 | Hai | Wazazi & Nronga Women Dairy Cooperative Society |
| 22 | Kingereka | 1003 | Hai | Wazazi & Nronga Women Dairy Cooperative Society |
| 23 | Shule ya Msingi ya Dhahiri | 197 | Hai | Wazazi & Nronga Women Dairy Cooperative Society |
| 24 | Shule ya Msingi ya Kambi ya Raha | 994 | Hai | Wazazi & Nronga Women Dairy Cooperative Society |
| 25 | Shule ya Msingi ya Ipogolo | 203 | Iringa (M) | ASAS Dairies Ltd |
| 26 | Shule ya Msingi ya JJ Mungai | 120 | Iringa (M) | ASAS Dairies Ltd |
| 27 | Shule ya Msingi ya Ndiuka | 96 | Iringa (M) | ASAS Dairies Ltd |
| 28 | Shule ya Msingi ya Kibwabwa | 77 | Iringa (M) | ASAS Dairies Ltd |
| 29 | Shule ya Msingi ya Kilongonya | 78 | Iringa (M) | ASAS Dairies Ltd |

| NA. | JINA LA SHULE | IDADI YA WANAFUNZI | WILAYA | MFADHILI |
|------------|---------------------------------|---------------------------|---------------|------------------------|
| 30 | Shule ya Msingi ya Kitwiru | 148 | Iringa (M) | ASAS Dairies Ltd |
| 31 | Shule ya Msingi ya Mnazi Mmoja | 103 | Iringa (M) | ASAS Dairies Ltd |
| 32 | Sokoni Chekechea | 105 | Iringa (M) | ASAS Dairies Ltd |
| 33 | Shule ya Msingi De Paul | 745 | Ruvuma | Ngosha Fresh |
| 34 | Shule ya Sekondari Matarawe | 1088 | Ruvuma | Ngosha Fresh |
| 35 | Shule ya Msingi ya Mwenge | 1500 | Mbeya Jiji | Wazazi na Sebadom |
| 36 | Shule ya Msingi ya Hayanga | 1400 | Mbeya Jiji | Wazazi na Sebadom |
| 37 | Jagro Kids and Primary School | 50 | Mbeya Jiji | Wazazi na Sebadom |
| 38 | Tulia Trust Nursery | 25 | Mbeya Jiji | Wazazi na Sebadom |
| 39 | Shule ya Msingi ya Renea | 400 | Arusha Jiji | Wazazi na Grande Demam |
| 40 | Winning Spirit Secondary School | 520 | Arusha Jiji | Wazazi na Grande Demam |
| 41 | Shule ya Msingi ya Intel | 600 | Arusha Jiji | Wazazi na Grande Demam |
| 42 | St. PIO Secondary School | 25 | Dodoma | Wazazi na Kongwa Milk |
| 43 | St. Francis Secondary School | 500 | Dodoma | Wazazi na Kongwa Milk |
| 44 | Shuel ya Msingi Kikuyu | 1281 | Dodoma | Wazazi na Tanga Fresh |
| 45 | Shule Msingi Kaloleni | 690 | Dodoma | Wazazi na Tanga Fresh |
| 46 | Shule ya Msingi Mazengo | 900 | Dodoma | Wazazi na Tanga Fresh |
| 47 | Shule ya Msingi Kikuyu B | 680 | Dodoma | Wazazi na Tanga Fresh |
| 48 | Shule ya Msingi Mlimwa | 1469 | Dodoma | Wazazi na Tanga Fresh |
| 49 | Shule ya Msingi Mnadani | 1258 | Dodoma | Wazazi na Tanga Fresh |

| NA. | JINA LA SHULE | IDADI YA WANAFUNZI | WILAYA | MFADHILI |
|------------|----------------------------------|---------------------------|---------------|-----------------------|
| 50 | Shule ya Msingi Chang'ombe | 716 | Dodoma | Wazazi na Tanga Fresh |
| 51 | Shule ya Msingi Vibwanga | 1681 | Dodoma | Wazazi na Tanga Fresh |
| 52 | Shule ya Msingi Amani | 612 | Dodoma | Wazazi na Tanga Fresh |
| 53 | Shule ya Msingi Ipagala | 1069 | Dodoma | Wazazi na Tanga Fresh |
| 54 | Shule ya Msingi Vizwi | 130 | Dodoma | Wazazi na Tanga Fresh |
| 55 | Shule ya Msingi Nzugun B | 3200 | Dodoma | Wazazi na Tanga Fresh |
| 56 | Shule ya Msingi Makutopola | 684 | Dodoma | Wazazi na Tanga Fresh |
| 57 | Shule ya Msingi Chamwino | 2400 | Dodoma | Wazazi na Tanga Fresh |
| 58 | Shule ya Msingi Ihumwa | 2370 | Dodoma | Wazazi na Tanga Fresh |
| 59 | Shule ya Msingi Dodoma Makulu | 2042 | Dodoma | Wazazi na Tanga Fresh |
| 60 | Shule ya Msingi Generali Msuguli | 1302 | Dodoma | Wazazi na Tanga Fresh |
| 61 | Shule ya Msingi Kambarage | 496 | Dodoma | Wazazi na Tanga Fresh |
| 62 | Shule ya Msingi Makole | 1040 | Dodoma | Wazazi na Tanga Fresh |
| 63 | Shule ya Msingi Kisasa | 2640 | Dodoma | Wazazi na Tanga Fresh |
| 64 | Shule ya Msingi Mliezi | 600 | Dodoma | Wazazi na Tanga Fresh |
| 65 | Shule ya Msingi Nkuhungu B | 4407 | Dodoma | Wazazi na Tanga Fresh |
| 66 | Shule ya Msingi Mimwa | 634 | Dodoma | Wazazi na Tanga Fresh |
| 67 | Shule ya Msingi Mlimwa B | 745 | Dodoma | Wazazi na Tanga Fresh |
| 68 | Shule ya Msingi Chamwino B | 604 | Dodoma | Wazazi na Tanga Fresh |
| 69 | Shule ya Msingi Bungo | 1131 | Morogoro | Wazazi na Tanga Fresh |
| 70 | Shule ya Msingi Nguzo | 929 | Morogoro | Wazazi na Tanga Fresh |

| NA. | JINA LA SHULE | IDADI YA WANAFUNZI | WILAYA | MFADHILI |
|------------|-------------------------------|---------------------------|---------------|-----------------------|
| 71 | Shule ya Msingi Mchikichini A | 622 | Morogoro | Wazazi na Tanga Fresh |
| 72 | Shule ya Msingi Mchikichini B | 689 | Morogoro | Wazazi na Tanga Fresh |
| 73 | Shule ya Msingi Mwere A | 572 | Morogoro | Wazazi na Tanga Fresh |
| 74 | Shule ya Msingi Mwere B | 565 | Morogoro | Wazazi na Tanga Fresh |
| 75 | Shule ya Msingi Mlimani | 581 | Morogoro | Wazazi na Tanga Fresh |
| 76 | Shule ya Msingi Kilakala | 852 | Morogoro | Wazazi na Tanga Fresh |
| 77 | Shule ya Msingi Mafiga A | 883 | Morogoro | Wazazi na Tanga Fresh |
| 78 | Shule ya Msingi Mafiga B | 440 | Morogoro | Wazazi na Tanga Fresh |
| 79 | Shule ya Msingi Misofini A | 352 | Morogoro | Wazazi na Tanga Fresh |
| 80 | Shule ya Msingi Misofini B | 1457 | Morogoro | Wazazi na Tanga Fresh |
| 81 | Shule ya Msingi Msavu A | 1058 | Morogoro | Wazazi na Tanga Fresh |
| 82 | Shule ya Msingi Msavu B | 504 | Morogoro | Wazazi na Tanga Fresh |
| 83 | Shule ya Msingi Mji mkuu | 866 | Morogoro | Wazazi na Tanga Fresh |
| 84 | Shule ya Msingi Kigulumyembe | 1221 | Morogoro | Wazazi na Tanga Fresh |
| 85 | Shule ya Msingi Mfawala | 953 | Morogoro | Wazazi na Tanga Fresh |
| 86 | Shule ya Msingi Sua | 1100 | Morogoro | Wazazi na Tanga Fresh |
| 87 | Shule ya Msingi Mwembesongo | 492 | Morogoro | Wazazi na Tanga Fresh |
| 88 | Shule ya Msingi Mbande | 484 | Morogoro | Wazazi na Tanga Fresh |
| 89 | Shule ya Msingi Kikundi | 905 | Morogoro | Wazazi na Tanga Fresh |

| NA. | JINA LA SHULE | IDADI YA WANAFUNZI | WILAYA | MFADHILI |
|------------|------------------------------------|---------------------------|---------------|-----------------------------|
| 90 | Shule ya Msingi Mgolole | 540 | Morogoro | Wazazi na Tanga Fresh |
| 91 | Shule ya Msingi Misongeni | 1938 | Morogoro | Wazazi na Tanga Fresh |
| 92 | Shule ya Msingi Nananane | 830 | Morogoro | Wazazi na Tanga Fresh |
| 93 | Shule ya Msingi Mafisa A | 1065 | Morogoro | Wazazi na Tanga Fresh |
| 94 | Shule ya Msingi Mafisa B | 2086 | Morogoro | Wazazi na Tanga Fresh |
| 95 | Shule ya Msingi Kihonda magorofani | 1321 | Morogoro | Wazazi na Tanga Fresh |
| 96 | Shule ya Msingi Mkwajuni | 896 | Morogoro | Wazazi na Tanga Fresh |
| 97 | Shule ya Msingi Sabasaba B | 840 | Morogoro | Wazazi na Tanga Fresh |
| 98 | Shule ya Msingi Sabasaba B | 1703 | Morogoro | Wazazi na Tanga Fresh |
| 99 | Shule ya Msingi Mazimbu B | 1429 | Morogoro | Wazazi na Tanga Fresh |
| 100 | Shule ya Msingi Mazimbu B | 1440 | Morogoro | Wazazi na Tanga Fresh |
| 101 | Shule ya Msingi Chief Albert | 457 | Morogoro | Wazazi na Tanga Fresh |
| 102 | Shule ya Msingi Ujirani | 980 | Morogoro | Wazazi na Tanga Fresh |
| 103 | Shule ya Msingi Lyahila | 789 | Morogoro | Wazazi na Tanga Fresh |
| 104 | Shule ya Msingi Mapinduzi | 1098 | Morogoro | Wazazi na Tanga Fresh |
| 105 | Shule ya Msingi Kantui | 523 | Morogoro | Wazazi na Tanga Fresh |
| 106 | Shule ya Msingi Miyongo | 568 | Morogoro | Wazazi na Tanga Fresh |
| 107 | Shule ya Msingi Ruaha A | 955 | Morogoro | Wazazi na Tanga Fresh |
| 108 | Shule ya Msingi Ruaha B | 608 | Morogoro | Wazazi na Tanga Fresh |
| 109 | Shule ya Msingi Moringe | 1100 | Mwanza | Wazazi na Drips Bakery Cafe |
| 110 | Shule ya Msingi Mhimani | 1050 | Mwanza | Wazazi na Drips Bakery Cafe |
| 111 | Shule ya Msingi Sokoine | 1200 | Mwanza | Wazazi na Drips Bakery Cafe |

| NA. | JINA LA SHULE | IDADI YA WANAFUNZI | WILAYA | MFADHILI |
|------------|--|---------------------------|---------------|-----------------------------|
| 112 | Shule ya Msingi Mongela | 1500 | Mwanza | Wazazi na Drips Bakery Cafe |
| 113 | Shule ya Msingi Miembeni | 570 | Mwanza | Wazazi na Drips Bakery Cafe |
| 114 | Shule ya Msingi Bugando Mahitaji Maalum | 666 | Mwanza | Wazazi na Drips Bakery Cafe |
| 115 | Shule ya Msingi Nyanza B | 400 | Mwanza | Wazazi na Drips Bakery Cafe |
| 116 | Shule ya Msingi Nyanza C | 400 | Mwanza | Wazazi na Drips Bakery Cafe |
| 117 | Nyanza English Medium- Private | 644 | Mwanza | Wazazi na Drips Bakery Cafe |
| 118 | Shule ya Msingi Nyamagana A | 450 | Mwanza | Wazazi na Drips Bakery Cafe |
| 119 | Shule ya Msingi Nyamagana B | 352 | Mwanza | Wazazi na Drips Bakery Cafe |
| 120 | Pendo English Medium - Private | 300 | Mwanza | Wazazi na Drips Bakery Cafe |
| 121 | Koshuma Academy - Private | 200 | Mwanza | Wazazi na Drips Bakery Cafe |
| 122 | Shule ya Msingi Mirongo | 550 | Mwanza | Wazazi na Drips Bakery Cafe |
| 123 | Shule ya Msingi Bunny - Private | 60 | Mwanza | Wazazi na Drips Bakery Cafe |
| 124 | Shule ya Msingi Wisdom - Private | 200 | Mwanza | Wazazi na Drips Bakery Cafe |
| 125 | Lake English Medium - Private | 700 | Mwanza | Wazazi na Drips Bakery Cafe |
| 126 | Lake View School - Private | 289 | Mwanza | Kwanza Venture Milk |
| 127 | Franka Primary School - Private | 400 | Mwanza | Kwanza Venture Milk |
| 128 | Musabe Primary School - Private | 278 | Mwanza | Kwanza Venture Milk |
| 129 | Victoria Primary School - Private | 360 | Mwanza | Kwanza Venture Milk |
| 130 | Sunsoccer Day School - Private | 398 | Mwanza | Kwanza Venture Milk |

| NA. | JINA LA SHULE | IDADI YA WANAFUNZI | WILAYA | MFADHILI |
|------------|--|---------------------------|---------------|--|
| 131 | Compassion Buzuruga Center - Private | 402 | Mwanza | Kwanza Venture Milk |
| 132 | Compassion Buhongwa Center - Private | 387 | Mwanza | Kwanza Venture Milk |
| 133 | Fountain Gate Eng. Medium Nursery -Private | 165 | Dodoma | Cal Probiotic Yogurt |
| 134 | Feza Pre and Primary School-Private | 235 | Dodoma | Cal Probiotic Yogurt |
| | JUMLA YA WANAFUNZI | 99,687 | | |
| | Idadi ya wanafunzi Msingi | 97,554 | | Idadi ya shule (130) |
| | Idadi ya Wanafunzi Sekondari | 2,133 | | Idadi ya shule (4) |
| | Milkoia Inayoshiriki | 8 | | Arusha, Mbeya, Kilimanjaro, Morogoro, Dodoma, Ruvuma, Iringa na Mbeya |
| | Idadi ya Wasindikaji | 10 | | Fukeni Mini Dairies, Nronga Women Dairy Cooperative Society, ASAS Dairies Ltd, Ngosha Fresh, Sebadom, Grande Demam, Kongwa Milk, Tanga Fresh Ltd, Drips Bakery Café na Kwanza Venture Milk |

Chanzo: Wizara ya Mifugo na Uvuvi 2023

Kiambatisho Na. 18: Uvunaji wa Samaki na Nguvu ya Uvuvi Hadi Aprili, 2023

| Maji | Wavuvi | Vyombo | Uzito (Tani) | Thamani TZS '000 | Mchango wa uzalishaji wa samaki kwa aina ya maji (Asilimia) |
|--------------------------|----------------|---------------|---------------------|-------------------------|--|
| Ziwa Victoria | 102,779 | 31,074 | 300,252 | 2,011,685,519.00 | 70.4 |
| Ziwa Tanganyika | 29,571 | 11,963 | 62,772 | 420,570,256.00 | 14.7 |
| Ziwa Nyasa | 5,550 | 2,632 | 5,239 | 35,098,017.00 | 1.2 |
| Ziwa Rukwa | 3,428 | 1,786 | 3,510 | 23,514,521.00 | 0.8 |
| Bwawa la Mtera | 1,738 | 998 | 4,162 | 27,882,318.00 | 1.0 |
| Bwawa la Nyumba ya Mungu | 783 | 432 | 3,176 | 21,278,463.00 | 0.7 |
| Maji Madogo | 879 | 321 | 2,004 | 13,429,480.00 | 0.5 |
| Uvuvi mdogo Baharini | 53,035 | 9,242 | 45,442 | 304,463,008.00 | 10.7 |
| Jumla | 197,763 | 58,448 | 426,555 | 2,857,921,582.00 | 100.0 |

Kiambatisho Na. 19: Uzalishaji wa Vifaranga vya Samaki kwenye vituo vya Serikali

| A. Uzalishaji wa vifaranga vya samaki kwenye vituo vya Serikali | | | |
|---|---|---------------|------------------|
| Na | Jina la kituo | Mkoa | Idadi |
| 1 | Ruhila Aquaculture Development Center | Ruvuma | 329,314 |
| 2 | Mwamapuli Aquaculture Development Center | Tabora | 224,760 |
| 3 | Kingolwira Aquaculture Development Center | Morogoro | 269,072 |
| | Jumla ndogo | | 823,146 |
| B. Uzalishaji wa vifaranga vya samaki vitotoleshi vya Taasisi za Serikali | | | |
| Na. | Jina | Mkoa | Idadi |
| 1 | Ruvu JKT | Pwani | 2,560,000 |
| 2 | 822 KJ Rwamkoma | Mara | 635,000 |
| 3 | Taasisi ya Utafiti wa Uvuvi Tanzania TAFIRI | Mwanza | 38,626 |
| 4 | Sumaponic JKT Mbweni | Dar es Salaam | 12,400 |
| | Jumla ndogo | | 3,246,026 |
| C. Uzalishaji wa Vifaranga vya Samaki katika Vitotoleshi vya Sekta Binafsi | | | |
| Jina | Mkoa | Idadi | |
| 1 Tangreen Investment | Mwanza | 3,505,508 | |
| 2 Tanlapia Ltd | Pwani | 3,428,000 | |
| 3 Eden Agri Aqua | Dar es Salaam | 2,910,850 | |
| 5 TZ Zhong Zhi Cage Co.LTD | Mwanza | 2,705,300 | |
| 6 Meck Fish Farm (SAMEKI LIMITED) | Mwanza | 1,957,006 | |
| 7 Ruvu Fish Farm | Pwani | 1,864,342 | |
| 8 Righa's Safina (Big Fish) | Dar es Salaam | 1,868,070 | |

| C. Uzalishaji wa Vifaranga vya Samaki katika Vitotoleshi vya Sekta Binafsi | | | |
|---|---------------------------------|---------------|-------------------|
| | Jina | Mkoa | Idadi |
| 9 | Mataya Fish Farm | Bagamoyo | 1,433,700 |
| 10 | Konga Agribusiness | Mwanza | 1,132,000 |
| 11 | RG Intergrated Fish Farm | Morogoro | 992,553 |
| 12 | John Kasegenya | Mwanza | 972,301 |
| 13 | Mpanju Fish Farm | Mwanza | 513,090 |
| 14 | Shazain Fish Farm | Arusha | 557,300 |
| 15 | Feeds and Fingerlings Fish Farm | Arusha | 645,000 |
| 16 | Soagro Co Ltd | Ruvuma | 556,600 |
| 17 | Judasa Aqua Farm | Pwani | 794,800 |
| 18 | Soul Farm Company | Kilimanjaro | 498,326 |
| 19 | Kisarawe Fish farm | Pwani | 328,190 |
| 20 | KCG Consultancy Services | Simiyu | 315,632 |
| 21 | Rofacol Company Ltd | Mbeya | 485,000 |
| 22 | Kwizera Fish Farm | Mwanza | 432,100 |
| 23 | Jans Aqua Fish Farm | Pwani | 435,000 |
| 24 | Igomelo Farm Ltd | Mbeya | 352,000 |
| 25 | Sharif Rajabu Fish Farm | Mwanza | 363,020 |
| 26 | Lake Fresh Farm | Simiyu | 216,300 |
| 27 | Greenfish Investment | Dar es Salaam | 139,000 |
| 28 | Tarime Aqua Group | Mara | 189,020 |
| 29 | Dkt. Charles Tizeba | Mwanza | 160,000 |
| 30 | ABSOM Limited | Tanga | 148,000 |
| | Jumla ndogo | | 29,898,008 |

| D . Uzalishaji wa Vifaranga vya Kambamiti katika Vitotoleshi vya Sekta Binafsi | | |
|---|----------------------|-------------------|
| Na. | Jina | Mkoa |
| 1 | Alphakrust Fish Farm | Pwani |
| | Jumla ndogo | |
| | Jumla Kuu | |
| | | Idadi |
| | | 2,000,000 |
| | | 2,000,000 |
| | | 35,967,180 |

Kiambatisho Na. 20:Upatikanaji wa Chakula cha Samaki wa Kufugwa Nchini Mwaka 2022/2023

| A. Chakula kilichotengenezwa nchini | | | |
|--|---------------------------------|---------------|---------------------|
| Na | Jina la watengenezaji | Mkoa | Kiasi (Tani) |
| 1. | Eden Agri Aqua Services | Dar es Salaam | 584 |
| 2. | Panicum Company LTD | Dar es Salaam | 203.5 |
| 3. | Takefish Farm group | Mara | 163 |
| 4. | Tanfeed | Morogoro | 125 |
| 5. | SOAGRO CO. LTD | Ruvuma | 97.4 |
| 6. | Hill Feeds/Salibaba Pellets Co. | Pwani | 78 |
| 7. | Rayana Fish Farm | Dar es Salaam | 54.8 |
| 8. | Lina Fish Feed | Dar es Salaam | 19.5 |
| | Jumla Ndogo | | 1,325.2 |
| B. Chakula Kilichoagizwa kutoka Nje ya Nchi | | | |
| Na | Jina la Muagizaji | Mkoa | Kiasi (Tani) |
| 1. | TanGreen Agriculture Ltd | Mwanza | 2,000 |
| 2. | Afrrik Feeds Tanzania Limited | Dar es Salaam | 266.6 |
| 3. | Tanlapia Limited | Pwani | 250 |
| 4. | Blue Future | Pwani | 100 |
| 5. | SAMEKI | Mwanza | 82.5 |
| 6. | Maze InterCorp Ltd | Dar es Salaam | 45 |
| 7. | Tanlake Samaki | Kigoma | 56 |
| 8. | Aquasol Company | Mara | 50 |
| 9. | Alphakrust | Dar es Salaam | 28.8 |
| 10. | TakeFish Farm Tanzania | Mara | 27.5 |

| B. Chakula Kilichoagizwa kutoka Nje ya Nchi | | |
|--|--------------------------|---------------------|
| Na | Jina la Muagizaji | Kiasi (Tani) |
| | Mkoa | |
| 11. | Ruvu Fish Farm (T) Ltd | 26 |
| 12. | Konga Agribusiness | 25 |
| 13. | Dodoki Investment | 23.8 |
| 14. | Primina Company | 19.8 |
| 15. | Asheri Kajigili | 11.7 |
| | Jumla Ndogo | 3,012.7 |
| | Jumla Kuu | 4,337.9 |

Kiambatisho Na. 21: Makusanyo ya Maduhuli kwa Mwaka 2022/2023 Hadi Aprili, 2023

| Kasma | Maelezo ya Kasma | Makusanyo 2021/2022 | Lengo 2022/2023 | Lengo (Julai hadi Aprili, 2023) | Makusanyo (Julai 2022-Aprili, 2023) |
|----------|---|--------------------------|-----------------------|---------------------------------|-------------------------------------|
| 14210147 | Leseni za Uvuvi, Usafirishaji mazao ya uvuvi nje ya Nchi | 898,390,570.81 | 1,561,600,000 | 1,171,200,000.00 | 930,027,362.11 |
| 14210148 | Ushuru wa kusafirisha mazao ya uvuvi nje ya nchi | 18,425,555,477.99 | 27,771,651,452.52 | 20,828,738,589.39 | 12,723,859,420.36 |
| 14220222 | Ushuru wa kuingiza mazao ya uvuvi Nchini | 30,569,639.92 | 109,313,550 | 81,985,162.5 | 44,477,664.81 |
| 14220168 | Adhabu (Compound Fees) | 844,661,323.43 | 2,858,625,000 | 1,812,841,239.94 | 548,550,000.00 |
| 14220216 | Huduma za Maabara na Ukaguzi | 1,264,467,635.00 | 1,721,396,085.25 | 1,291,047,063.94 | 918,254,451.95 |
| 14220217 | Tozo ya kusafirisha mazao ya Uvuvi ndani ya Nchi (<i>Movement Permit</i>) | 0.00 | 2,250,000,000 | 1,687,500,000.00 | 697,140,250.00 |
| 14220161 | Mapato mengineyo | 69,691,797.33 | 255,952,875 | 191,964,656.25 | 211,910,666.54 |
| 14220213 | Leseni za Uvuvi wa Kambamiti | 55,828,385.53 | 262,361,000 | 196,770,750.00 | 39,111,898.97 |
| 14220194 | Mauzo ya Vifaranga vya Samaki | 74,515,836.00 | 791,978,383.98 | 593,983,787.98 | 60,822,336.00 |
| 14210149 | EEZ | 990,000,000.00 | 2,417,121,653.25 | 2,143,968,750.00 | 1,218,240,000.00 |
| | Jumla | 22,653,680,666.01 | 40,000,000,000 | 33,333,333,333.33 | 17,392,394,050.74 |

**Kiambatisho Na. 22: Matokeo ya Kazi ya Ulinzi na Usimamizi Shirikishi wa Rasilimali za Uvuvi
Hadi Mwezi Machi, 2023**

| Na. | Mwaka Zana | 2021/2022 | | 2022/2023 | |
|-----|------------------------------|-----------|---------|-----------|---------|
| | | | Idadi | | Idadi |
| 1. | Nyavu za Makila | | 18,443 | | 310 |
| 2. | Nyavu za kokoro | | 2,309 | | 311 |
| 3. | Nyavu za Degaa/Drift net | | 1,750 | | 10 |
| 4. | Timba/Utali | | 9,845 | | 3,178 |
| 5. | Katuli | | 1 | | 2 |
| 6. | Nyavu za Mtando | | 445 | | 0 |
| 7. | Nyavu za Gongu | | 1 | | 0 |
| 8. | Nyavu za Kimia | | 01 | | 0 |
| 9. | Vyandarua | | 108 | | 45 |
| 10. | Kamba za Kokoro | | 141,374 | | 223,859 |
| 11. | Nyavu za Gizagiza/Kumbakumba | | 4 | | 18 |
| 12. | Ndoano | | 210,000 | | 0 |
| 13. | Samaki wachanga (Kilo) | | 26,556 | | 5,887 |
| 14. | Kaa wachanga (kilo) | | 158 | | 0 |
| 15. | Kamba miti | | 210 | | 0 |
| 16. | Pweza wasioruhusiwa (Kilo) | | - | | 0 |
| 17. | Jongoo bahari | | 211 | | 0 |
| 18. | Michinji | | 15 | | 0 |
| 19. | Watumiwa | | 1,123 | | 917 |
| 20. | Mitumbwi | | - | | 369 |
| 21. | Kesi | | 3 | | 7 |

Kiambatisho Na. 23: Mauzo ya Samaki na Mazao ya Uvuvi Kwenda Nje ya Nchi Hadi Aprili, 2023

| Zao | Uzito (tani) | Samaki wa Mapambo | Thamani (USD) | Thamani (TZS) | Ushuru (TZS) |
|-------------------------------------|--------------|-------------------|---------------|-------------------|------------------|
| Aquarium Fish (Live)/L. Tang | 0.00 | 150,308 | 782,404.71 | 1,814,390,292.06 | 323,873,408.48 |
| Chilled Filets | 42.44 | | 284,327.90 | 650,943,137.54 | 12,791,835.53 |
| Chilled H&G | 4.17 | | 27,905.50 | 63,887,130.76 | 1,063,523.25 |
| Chilled Lobster | 94.79 | | 635,072.90 | 1,453,942,247.99 | 17,401.00 |
| Dried Heads | 48.08 | | 322,102.50 | 737,424,684.53 | 1,300,340.40 |
| Dried Chests | 368.76 | | 2,470,678.60 | 5,656,396,293.63 | 34,504,795.49 |
| Dried Dagaal/ L. Nyasa | 16.85 | | 112,895.00 | 258,462,941.95 | 424,371.00 |
| Dried Dagaal/ L. Tang | 346.22 | | 2,319,669.18 | 5,310,673,808.23 | 152,303,643.13 |
| Dried Dagaal/ L. Vict | 5,733.11 | | 38,411,862.56 | 87,940,502,272.75 | 1,440,426,883.51 |
| Dried Dagaal/ Marine | 1,052.81 | | 7,053,839.80 | 16,149,131,369.65 | 244,265,390.50 |
| Dried Fin Fish/ Marine | 8.02 | | 53,720.60 | 122,988,478.85 | 9,965.70 |
| Dried Fish Meals/ L. Vict | 637.70 | | 4,272,590.00 | 9,781,710,271.90 | 29,525,766.96 |
| Dried Fish/ L. Eyasi | 518.57 | | 3,474,419.00 | 7,954,369,602.79 | 97,001,392.56 |
| Dried Fish/ L. Eyasi/ Bahi/ Manyara | 864.51 | | 5,792,217.00 | 13,260,759,521.97 | 161,648,359.51 |
| Dried Fish/ L. Rukwa | 3.84 | | 25,700.53 | 58,839,050.39 | 2,464,659.71 |
| Dried frames | 195.06 | | 1,306,895.30 | 2,992,019,168.77 | 8,735,146.89 |
| Dried Furu/ L. Vict | 166.18 | | 1,113,381.21 | 2,548,986,075.99 | 36,421,313.20 |
| Dried H&G | 6.48 | | 43,395.90 | 99,351,007.42 | 2,924.00 |
| Dried Heads | 1,872.01 | | 12,542,467.00 | 28,714,849,374.47 | 167,559,545.24 |
| Dried Maws | 667.00 | | 4,468,920.97 | 10,231,192,360.22 | 2,542,085,301.69 |

| Zao | Uzito (tani) | Samaki wa Mapambo | Thamani (USD) | Thamani (TZS) | Ushuru (TZS) |
|------------------------|--------------|-------------------|---------------|--------------------|------------------|
| Dried Mjgebuka/L.Tang | 286.69 | | 1,920,851.01 | 4,397,615,501.65 | 136,089,654.47 |
| Dried Offcuts | 154.38 | | 1,034,356.72 | 2,368,066,618.34 | 35,165,685.46 |
| Dried Sangara/Kayabo | 183.00 | | 1,226,116.75 | 2,807,083,948.62 | 122,054,424.31 |
| Dried Tilapia/L.Vict | 6.92 | | 46,348.59 | 106,110,925.43 | 15,551.00 |
| Dried Uduvi /L.Vict | 357.20 | | 2,393,226.60 | 5,479,076,910.31 | 16,900,927.38 |
| Fozen Offcuts | 4.86 | | 32,562.00 | 74,547,768.42 | 1,030,133.52 |
| Fresh Frames | 161.97 | | 1,085,192.30 | 2,484,450,103.54 | 932,750.68 |
| Fresh H&G | 479.91 | | 3,215,423.73 | 7,361,423,248.57 | 295,812,628.74 |
| Fried Dagaal/L.Vict | 3.97 | | 26,612.40 | 60,926,694.68 | 111,163.68 |
| Frozen Head | 5.68 | | 38,049.30 | 87,110,447.91 | 32,485.32 |
| Frozen Octopus | 1,321.32 | | 8,852,818.88 | 20,267,732,060.61 | 2,443,471,081.89 |
| Frozen Changu/Marine | 2.15 | | 14,371.50 | 32,902,255.82 | 606,680.00 |
| Frozen Chests | 632.81 | | 4,239,840.40 | 9,706,733,010.16 | 73,205,021.14 |
| Frozen Crabs | 2.55 | | 17,071.60 | 39,083,891.76 | 2,429,879.12 |
| Frozen Dagaal/L.Tang | 71.98 | | 482,232.50 | 1,104,027,907.83 | 34,010,198.75 |
| Frozen Fillets | 9,191.14 | | 61,580,663.19 | 140,983,386,118.40 | 2,335,071,152.29 |
| Frozen Fin Fish/Marine | 15.21 | | 101,873.50 | 233,230,209.64 | 8,415,441.17 |
| Frozen Fish Skin | 6.73 | | 45,084.30 | 103,216,447.26 | 28,460.20 |
| Frozen frames | 270.54 | | 1,812,644.80 | 4,149,887,131.57 | 1,704,345.08 |
| Frozen H&G | 901.26 | | 6,038,468.80 | 13,824,530,855.41 | 282,520,026.58 |
| Frozen Heads | 31.74 | | 212,624.50 | 486,784,656.55 | 1,048,850.32 |
| Frozen Kolekole/Marine | 80.75 | | 541,031.70 | 1,238,643,384.30 | 92,900.00 |
| Frozen Lobster | 6.01 | | 40,267.00 | 92,187,672.47 | 131,532.26 |

| Zao | Uzito (tani) | Samaki wa Mapambo | Thamani (USD) | Thamani (TZS) | Ushuru (TZS) |
|---------------------------|------------------|-------------------|-----------------------|---------------------------|--------------------------|
| Frozen Mgebuka/L.Tang | 297.15 | | 1,990,913.31 | 4,558,016,836.47 | 94,816,978.65 |
| Frozen Offcuts | 297.74 | | 1,994,858.00 | 4,567,047,853.78 | 86,463,592.67 |
| Frozen Prawns/Farmed | 37.07 | | 248,394.13 | 568,675,993.72 | 8,213,633.70 |
| Frozen Prawns/Wild | 118.80 | | 795,926.50 | 1,822,202,088.37 | 2,746,586.25 |
| Frozen Sharks | 14.56 | | 97,558.70 | 223,351,863.37 | 120,750.00 |
| Frozen Squids | 6.87 | | 46,005.55 | 105,325,566.23 | 10,445,053.29 |
| Frozen Tasi (siganus sp.) | 4.80 | | 32,126.50 | 73,550,730.37 | 101,200.00 |
| Frozen Tilapia/L.Vict | 5.99 | | 40,146.40 | 91,911,569.62 | 32,735.70 |
| Frozen Tuna | 42.82 | | 286,894.00 | 656,817,992.54 | 101,200.00 |
| Live Crabs | 271.56 | | 1,819,456.56 | 4,165,482,033.87 | 697,982,905.83 |
| Lve Lobster | 432.34 | | 2,896,648.52 | 6,631,616,088.17 | 503,410,500.45 |
| Sea Shells/Cowries | 615.50 | | 4,123,881.49 | 9,441,255,522.02 | 110,600,467.88 |
| Sea weeds | 462.35 | | 3,097,745.00 | 7,092,008,380.45 | 0.00 |
| Smoked Fish (Catfish) | 32.80 | | 219,739.90 | 503,074,724.46 | 1,300.00 |
| Smoked Nile Perch/L.Vict | 1.29 | | 8,655.60 | 19,816,208.04 | 131,584.02 |
| Jumla | 29,466.98 | 150,308.00 | 198,211,148.37 | 453,809,730,312.51 | 12,562,475,429.55 |

Kiambatisho Na. 24: Ulinganifu wa Uingizaji wa Samaki Kutoka Nje ya Nchi kwa Mwaka 2021/2022 Na 2022/2023 Hadi Aprili 2023

| Uingizaji wa samaki mwaka 2021/2022 | | Uingizaji wa samaki mwaka 2022/2023 | | |
|-------------------------------------|--------------|-------------------------------------|--------------|-----------------------|
| Mwezi | Uzito (Tani) | Thamani (Milioni) | Uzito (Tani) | Thamani (Milioni) |
| Julai | 0.00 | 0.00 | 1.46 | 69,227,371.28 |
| Agosti | 0.94 | 39,349,806.89 | 0.60 | 6,948,840.00 |
| Septemba | 0.00 | 0.00 | 1.51 | 76,168,039.92 |
| Oktoba | 0.00 | 0.00 | 0.75 | 13,864,837.20 |
| Novemba | 1.58 | 69,604,915 | 1.20 | 49,622,830.43 |
| Disemba | 0.00 | 0.00 | 0.04 | 310,000.00 |
| Januari | 0.112 | 1,938,713.00 | - | - |
| Februari | 0.60 | 12,962,785.00 | 0.68 | 7,885,689.63 |
| Machi | 1.44 | 26,157,501.16 | | |
| Aprili | 0.07 | 4,213,560.00 | | |
| Jumla | 4.74 | 154,227,281.15 | 6.24 | 224,027,608.45 |

Kiambatisho Na. 25: Mgawanyo wa Boti Katika Maziwa na Bahari Kikanda

| Na. | KANDA | IDADI |
|------------|------------------|--------------|
| 1. | UKANDA WA PWANI | 86 |
| 2. | ZIWA VICTORIA | 55 |
| 3. | ZIWA TANGANYIKA | 13 |
| 4. | ZIWA NYASA | 4 |
| | JUMLA KUU | 158 |

Kiambatisho Na. 26: Hali ya Utendaji wa Viwanda vya Kuchakata Mazao ya Uvuvi Nchini

| Na. | Jina la kiwanda | Mahali kilipo | Uwezo wa Uzalishaji | | Zao linalochakatwa | Hali ya kiwanda |
|-----|---|---------------|---------------------|-------------|--------------------|-----------------|
| | | | (Tani/siku) | (Tani/siku) | | |
| 1 | Tanzania Fish Processors Ltd | Mwanza | 120 | 20 | Minofu | Kinafanya kazi |
| 2 | Victoria Perch Ltd (Zamani Mwanza Fishing Industries Ltd) | Mwanza | 45 | 9 | Minofu | Kinafanya kazi |
| 3 | Omega Fish Ltd | Mwanza | 75 | 18 | Minofu | Kinafanya kazi |
| 4 | Nile Perch Fisheries Ltd | Mwanza | 175 | 25 | Minofu | Kinafanya kazi |
| 5 | Musoma Fish Processors Ltd | Musoma | 30 | 15 | Minofu | Kinafanya kazi |
| 6 | Kagera Fish Company Ltd | Bukoba | 35 | 5 | Minofu | Kinafanya kazi |
| 7 | Supreme Perch Ltd (Zamani Vicfish Ltd-Bukoba) | Bukoba | 60 | 15 | Minofu | Kinafanya kazi |
| 8 | Nature's Fish Ltd (Zamani Tanzania Fisheries) | Mwanza | 75 | 15 | Minofu | Kinafanya kazi |

| Na. | Jina la kiwanda | Mahali kilipo | Uwezo wa Uzalishaji (Tani/siku) | | Uzalishaji kwa sasa (Tani/siku) | Zao linalochakatwa | Hali ya kiwanda |
|--|--------------------------------------|----------------|---------------------------------|--|---------------------------------|--------------------|---|
| | | | | | | | |
| | Development Company Ltd | | | | | | |
| 9 | Delish foods Ltd | Magu | 15 | | 9 | Minofu | Kinafanya kazi |
| 1 | Aqua Perch Ltd | Mwanza | - | | 0 | Minofu | Kipya hakijaanza uzalishaji |
| 1 | Lake Star Ltd (Zamani Tanperch Ltd.) | Mwanza | - | | 0 | Minofu | Kiisimama Julai 2017. Kinatarajia kuanza uzalishaji 2023 baada ya kumunuliwa na mwekezaji mpya) |
| Viwanda vya kuchakata mabondo Ziwa Victoria | | | | | | | |
| 1 | Hong Lin International Trade | Ilemela Mwanza | 2,000 | | 200 | Mabondo | Kinafanya kazi |

| Na. | Jina la kiwanda | Mahali kilipo | Uwezo wa Uzalishaji (Tani/siku) | | Uzalishaji kwa sasa (Tani/siku) | | Zao linalochakatwa | Hali ya kiwanda |
|-----|----------------------------|----------------|---------------------------------|--|---------------------------------|--|--------------------|-----------------|
| | | | | | | | | |
| | Development Co. Ltd | | | | | | | |
| 2 | Rong Zhen (T) Co. Ltd | Ilemela Mwanza | 700 | | 30 | | Mabondo | Kinafanya kazi |
| 3 | Tongfu Co. Ltd - | Ilemela Mwanza | 800 | | 30 | | Mabondo | Kinafanya kazi |
| 4 | Dayaxu Co. Ltd | Ilemela Mwanza | 1,300 | | 220 | | Mabondo | Kinafanya kazi |
| 5 | Sunshine Co. Ltd | Ilemela Mwanza | 300 | | 15 | | Mabondo | Kinafanya kazi |
| 6 | Tanda Fishery Tanzania Ltd | Ilemela Mwanza | 350 | | 70 | | Mabondo | Kinafanya kazi |
| 7 | ZhenHua Co. Ltd | Ilemela Mwanza | 1,500 | | 100 | | Mabondo | Kinafanya kazi |
| 8 | Azalea Fisheries Ltd | Ilemela Mwanza | 800 | | 100 | | Mabondo | Kinafanya kazi |
| 9 | Mercury Mariner Co. Ltd | Ilemela Mwanza | 500 | | 80 | | Mabondo | Kinafanya kazi |
| 1 | Damuka Investment Co.Ltd | Ilemela Mwanza | 150 | | 30 | | Mabondo | Kinafanya kazi |

| Na. | Jina la kiwanda | Mahali kilipo | Uwezo wa Uzalishaji | | Uzalishaji kwa sasa (Tani/siku) | Zao linalochakatwa | Hali ya kiwanda |
|---|-------------------------------|----------------|---------------------|-------------|---------------------------------|--|-----------------|
| | | | (Tani/siku) | (Tani/siku) | | | |
| 1 | JFJ International Company Ltd | Ilemela Mwanza | 3,000 | 200 | | Mabondo | Kinafanya kazi |
| Viwanda vya kuchakata mazao ya uvuvi Ukanda wa Bahari ya Hindi | | | | | | | |
| 1 | Alphakrust Limited | Dar Es Salaam | 15 | 1.5 | | Kamba miti, pweza, Catfish walioganda, Kamba kochi, kaa hai na samaki wenye mapezi | Kinafanya kazi |
| 2 | Tanpesca Tanga Limited | Tanga | 10 | 0.9 | | Nngisi, Pweza Catfish walioganda, Kamba miti na kaa | Kinafanya kazi |
| 3 | Tanpesca Mafia Plant Limited | Mafia | 15 | 1.2 | | Nngisi, Pweza, Kamba miti ngisi walioganda, Kamba miti. | Kinafanya kazi |

| Na. | Jina la kiwanda | Mahali kilipo | Uwezo wa Uzalishaji | | Uzalishaji kwa sasa (Tani/siku) | Zao linalochakatwa | Hali ya kiwanda |
|-----|-----------------------------------|---------------|---------------------|-------------|--|--------------------|-----------------|
| | | | (Tani/siku) | (Tani/siku) | | | |
| 4 | Bahari Foods Limited | Dar Es Salaam | 8 | 2 | Pweza | Kinafanya kazi | |
| 5 | Sihai Export & Import Co. Limited | Dar Es Salaam | 25 | 18 | kambamiti | Kinafanya kazi | |
| 6 | Abajuko Enterprises Limited | Mkuranga | 10 | 0.5 | Samaki wenye mapezi, Pweza, Ngisi Kambamiti na kaa hai | Kinafanya kazi | |
| 7 | Kawther Sea Food Limited | Dar Es Salaam | 5 | 2.4 | Kambamiti, Pweza walioganda, Ngisi, Samaki weye mapezi, Catfish, Kambakochi na kaa hai | Kinafanya kazi | |
| 8 | Istdar Limited | Dar Es Salaam | 6 | 1.5 | Pweza na Ngisi walioganda | Kinafanya kazi | |
| 9 | Delac Jv Ase Co. Limited | | 5 | 2 | Pweza, Samaki wenye mapezi, | Kinafanya kazi | |

| Na. | Jina la kiwanda | Mahali kilipo | Uwezo wa Uzalishaji (Tani/siku) | | Uzalishaji kwa sasa (Tani/siku) | | Zao linalochakatwa | Hali ya kiwanda |
|---|----------------------------------|---------------|---------------------------------|---|---------------------------------|--|--|-----------------|
| | | | | | | | | |
| 1 | Lim Zone International Co. Ltd | | 5 | 1 | | | Kambakochi na kaa walioganda Pweza, Ngisi samaki wenye mapezi na Salmon | Kinafanya kazi |
| Viwanda vya kuchakata mazao ya uvuvi Ziwa Tanganyika | | | | | | | | |
| 1 | Alpha Tanganyika Flavour Limited | Sumbawanga | 20 | 3 | | | Dagaa, migebuga sangara | Kinafanya kazi |

Kiambatisho Na. 27: Gawio Lililotolewa Serikalini kutoka katika Taasisi za Wizara ya Mifugo na Uvuvi Mwaka 2022/2023

| Na. | Taasisi | Gawio | Huduma kwa jamii (CSR) |
|------------------------|-------------------------|-----------------------|-------------------------------|
| Sekta ya Mifugo | | | |
| 1. | TALIRI | 2,203,000 | 14,818,500 |
| 2. | NARCO | 10,000,000 | 50,000,000 |
| 3. | LITA | 40,000,000 | 16,500,000 |
| 4. | TVLA | 50,000,000 | 12,500,000 |
| 5. | Bodi ya Maziwa Tanzania | 5,000,000 | 2,500,000 |
| 6. | Bodi ya Nyama Tanzania | 10,000,000 | 0 |
| | Jumla ndogo | 117,203,000 | 96,318,500 |
| Sekta ya Uvuvi | | | |
| 7. | TAFIRI | 6,720,000 | 1,000,000 |
| 8. | FETA | 20,000,000 | 65,150,000 |
| 9. | MPRU | 10,000,000 | 49,636,597 |
| | Jumla ndogo | 36,720,000 | 115,786,597 |
| | Jumla kuu | 153,923,000.00 | 212,105,097.00 |

Kiambatisho Na. 28: Makusanyo ya Maduhuli mwaka 2022/2023 hadi Aprili, 2023

| Na | KITUO | LENGO KWA MWAKA | LENGO KWA MIEZI 10 | JUMLA | % YA MWAKA | % YA MIEZI 10 |
|-----------|------------------------------------|------------------------|---------------------------|------------------|-------------------|----------------------|
| 1 | PUGU | 2,500,928,452.38 | 2,084,107,043.65 | 1,420,418,037.00 | 56.80 | 68.15 |
| 2 | KIZOTA | 500,000,000.00 | 416,666,666.67 | 202,862,214.00 | 40.57 | 48.69 |
| 3 | IPULI | 170,000,000.00 | 141,666,666.67 | 74,489,011.00 | 43.82 | 52.58 |
| 4 | IGUNGA | 270,000,000.00 | 225,000,000.00 | 162,725,330.00 | 60.27 | 72.32 |
| 5 | NYAMATALA | 480,000,000.00 | 400,000,000.00 | 198,668,300.00 | 41.39 | 49.67 |
| 6 | MHUNZE | 542,000,000.00 | 451,666,666.67 | 255,365,504.00 | 47.12 | 56.54 |
| 7 | THEMI | 90,000,000.00 | 75,000,000.00 | 65,081,600.00 | 72.31 | 86.78 |
| 8 | MESERANI | 570,000,000.00 | 475,000,000.00 | 202,466,404.00 | 35.52 | 42.62 |
| 9 | WERUWERU | 200,000,000.00 | 166,666,666.67 | 100,992,508.00 | 50.50 | 60.60 |
| 10 | LAMADI LIVESTOCK CHECK POINT | 80,000,000.00 | 66,666,666.67 | 10,575,500.00 | 13.22 | 15.86 |
| 11 | LUMECHA | 40,000,000.00 | 33,333,333.33 | 17,614,000.00 | 44.04 | 52.84 |
| 12 | KOROGWE | HAKUFANYA KAZI | - | 82,500.00 | - | - |
| 13 | KIRUMI | 170,000,000.00 | 141,666,666.67 | 1,373,500.00 | 0.81 | 0.97 |
| 14 | KASESA | 10,000,000.00 | 8,333,333.33 | 1,330,500.00 | 13.31 | 15.97 |
| 15 | LONGIDO | 700,000,000.00 | 583,333,333.33 | 65,421,500.00 | 9.35 | 11.22 |
| 16 | RUKOLE | 70,000,000.00 | 58,333,333.33 | 35,613,000.00 | 50.88 | 61.05 |
| 17 | MUTUKULA | 100,000,000.00 | 83,333,333.33 | 37,793,800.00 | 37.79 | 45.35 |
| 18 | WASO | 120,000,000.00 | 100,000,000.00 | 108,201,500.00 | 90.17 | 108.20 |
| 19 | DODOMA HQ (DVS) | - | - | 1,052,145,842.78 | - | - |

| Na | KITUO | LENGO KWA MWAKA | LENGO KWA MIEZI 10 | JUMLA | % YA MWAKA | % YA MIEZI 10 |
|----|-----------------------------------|-------------------|--------------------|------------------|------------|---------------|
| 20 | DODOMA HQ (DPM) | - | - | 270,511,423.88 | - | - |
| 21 | DODOMA HQ(DGLF) | - | - | 229,595,136.14 | - | - |
| 22 | HANDENI CHECK POINT | 150,000,000.00 | 125,000,000.00 | 119,120,500.00 | 79.41 | 95.30 |
| 23 | MAKUYUNI CHECK POINT | 360,000,000.00 | 300,000,000.00 | 12,588,000.00 | 3.50 | 4.20 |
| 24 | ZVC ARUSHA | 850,000,000.00 | 708,333,333.33 | 759,516,741.63 | 89.35 | 107.23 |
| 25 | ZVC IRINGA | 650,000,000.00 | 541,666,666.67 | 178,249,712.76 | 27.42 | 32.91 |
| 26 | ZVC MTWARA | 40,000,000.00 | 33,333,333.33 | 20,398,366.97 | 51.00 | 61.20 |
| 27 | ZVC MWANZA | 1,400,000,000.00 | 1,166,666,666.67 | 1,805,436,168.02 | 128.96 | 154.75 |
| 28 | ZVC RUKWA | 90,000,000.00 | 75,000,000.00 | 15,698,110.73 | 17.44 | 20.93 |
| 29 | ZVC TABORA | 100,000,000.00 | 83,333,333.33 | 33,054,810.94 | 33.05 | 39.67 |
| 30 | ZVC TEMEKE | 9,500,000,000.00 | 7,916,666,666.67 | 5,261,895,284.22 | 55.39 | 66.47 |
| 31 | ZVC DODOMA | 750,000,000.00 | 625,000,000.00 | 155,519,901.81 | 20.74 | 24.88 |
| 32 | SYSTEM C PRIMARY MARKETS | 16,000,000,000.00 | 13,333,333,333.33 | 5,736,020,273.85 | 35.85 | 43.02 |
| 33 | KYAKA COLLECTION CENTRE | 35,000,000.00 | 29,166,666.67 | 8,989,000.00 | 25.68 | 30.82 |
| 34 | BBT-TC UKAGUZI VYAKULA VYA MIFUGO | 2,000,000.00 | 1,666,666.67 | - | - | - |

| Na | KITUO | LENGO KWA MWAKA | LENGO KWA MIEZI 10 | JUMLA | % YA MWAKA | % YA MIEZI 10 |
|----|---------------------------|--------------------------|--------------------------|--------------------------|--------------|---------------|
| 35 | Magena Boarder Market | 10,000,000.00 | 8,333,333.33 | 908,500.00 | 9.09 | 10.90 |
| 36 | KITUO CHA DORIA MAKAMBAKO | 140,000,000.00 | 116,666,666.67 | 6,860,500.00 | 4.90 | 5.88 |
| 37 | KITUO CHA DORIA TUNDUMA | 150,000,000.00 | 125,000,000.00 | 7,175,000.00 | 4.78 | 5.74 |
| 38 | BLS-BUZIRAYOMBO | - | - | 6,630,500.00 | - | - |
| 39 | Kibaha Check Point | - | - | 266,500.00 | - | - |
| 40 | Marendego Check Point | - | - | 13,129,000.00 | - | - |
| 41 | Nata Secondary Market | - | - | 1,797,000.00 | - | - |
| 42 | Sekenke Secondary Market | - | - | 211,500.00 | - | - |
| 43 | Bagamoyo Checkpoint | - | - | 147,000.00 | - | - |
| | JUMLA NDOGO | 36,839,928,452.38 | 30,699,940,376.98 | 18,656,939,481.75 | 50.64 | 60.77 |
| 44 | MASHAMBA | 3,260,071,547.62 | 2,716,726,289.68 | 1,275,434,278.00 | 39.12 | 46.95 |
| | JUMLA KUU | 40,100,000,000.00 | 33,416,666,666.67 | 19,932,373,759.75 | 49.71 | 59.65 |



Mhe. Abdallah H. Ulega (Mb), Waziri wa Mifugo na Uvuvi (kushoto) akikagua vizimba vya kufugia samaki vya mwekezaji SAMEKI vilivyopo ndani ya Ziwa Victoria, wilayani Sengerema – Mwanza.



Mhe. David Ernest Silinde (Mb), Naibu Waziri wa Mifugo na Uvuvi akiwalisha samaki chakula kwenye mabwawa ya kufugia samaki aina Tilapia wa Kampuni ya TANLAPIA iliyopo wilaya ya Bagamoyo.